KASIM
1976
YIL:3 SAYI:25
HER AYIN BAŞINDA ÇIKAR

AYDINLIĞA DOĞRU

tmmob elektrik mühendisleri odası
istanbul şubesi yayın organıdır

TMMOB VE TÜM DEMOKRATİK ÖRGÜTLER DAYANIŞMA FONU OLUŞTURDU.

DGM DİRENİŞİ NEDENİYLE İŞTEN ÇIKARILAN İŞÇİ VE TEKNİK ELEMANLARI DESTEKLİYORUZ

DGM direnişine katıldıkları gerekçesiyle işten çıkarılan işçileri desteklemek amacıyle yurt içinde ve yurt dışında geniş kampanyalar açıldı.

TMMOB ve öbür demokratik örgütler merkezler düzeyinde dayanışma fonu kurmak üzere çalışmalar başlattılar. TMMOB, TC Ziraat Bankası, Ankara Mithatpaşa Şubesinde 630/A - 116 nolu hesabı açtı ve dayanışma fonu için makbuzlar bastırdı.

TMMOB üyeleri adı geçen hesaba para yatırarak veya makbuzlardan alarak fona katkıda bulunabilecekler.

Öte yandan Türkiye Yazarlar Sendikası, Karikatürcüler Derneği, İlerici Kadınlar Derneği, İlerici Gençler Derneği ile TÖB-DER, TÜMÖD, TÜTED, TÜS-DER, TÜMAS İstanbul Şubeleri ve Halkevleri İstanbul Koordinasyon Kurulu da DGM direnişi dolayısıyle işten çıkarılan işçileri desteklemek amacıyla ortaklaşa bir çalışma programı düzenlediler.

Örgüt yöneticileri, kendi kazançlarından ayırdıkları 12 500 lirayı Türkiye İş Bankası Merter Şubesi 183 sayılı hesapta açılan DAYANIŞMA FONU'na yatırdılar. Yapılan basın toplantısında, örgüt yöneticileri, üyelerini ve tüm halkımızı DAYANIŞMA FONU'na para yatırarak katkıda bulunmaya çağırdılar. Basın toplantısında, programlanan öbür çalışmalarda açıklandı. Buna göre:

İstanbul çapında bir afişleme ve gazete duyurusu dizisi ile DGM'nin işçi sınıfımızın ve tüm demokratik güçlerin başarılı mücadelesi sonucu kalktığı düşüncesi yaygınlaştırılacak; tüm halkımızın dayanışma fonuna katılması istenilecek;

Geliri tümüyle dayanışma fonuna aktarılmak üzere, devrimci sanatçıların katıldığı geceler düzenlenecek,

Devrimci, demokrat ressamların katıldığı resim sergileri açılacak, satılan resimlerin gelirleri dayanışma fonuna verilecek;

Aynı amaçla takvim ve yılbaşı kartı bastırılacaktır.

Bu çalışmaları yürütmek üzere örgüt temsilcilerinden oluşan bir düzenleme kurulu oluşturulmuş ve göreve başlamıştır.

10 Örgüt yöneticileri dayanışma fonu kurduklarını açıkladıkları basın toplantısında.

TÜM OKURLARIMIZI, DGM DİRENİŞİ DOLAYISIYLE İŞTEN ÇIKARILAN DİSK ÜYESİ İŞÇİLER İÇİN AÇILAN DAYANIŞMA KAMPANYASINA KATILMAYA ÇAĞIRIYORUZ.
BU KATILMA,
TMMOB'NİN AÇTIĞI, TC ZİRAAT BANKASI ANKARA MİTHAT PAŞA ŞUBESİ 630/A - 116 SAYILI HESABA, VEYA DİSK'İN AÇTIĞI, TÜRKİYE İŞ BANKASI, İSTANBUL MERTER ŞUBESİ 183 SAYILI HESAPTAKİ DAYANIŞMA FONUNA HERHANGİ BİR ZİRAAT BANKASI VEYA İŞ BANKASI ŞUBESİNDEN PARA YATIRILARAK GERÇEKLEŞTİRİLEBİLİR.
AYDINLIĞA DOĞRU

BAŞYAZI

YENİ DEVLET GÜVENLİK MAHKEMELERİNE KARŞI UMUDUMUZ HALKIMIZIN ÖRGÜTLÜ DAYANIŞMASIDIR

Aydınlığa Doğru okurları geçen sayımızın manşetini hatırlayacaklardır. Devlet Güvenlik Mahkemeleri Yasasını konu almıştık. Diyorduk ki, işçi sınıfımızın, öğretmenlerin, teknik elemanların, hukukçuların, öğretim üyelerinin, tüm memurların, sağlık personelinin, halktan yana tüm gerçek demokratların karşı çıktığı, anayasanın özüne aykırı olan Devlet Güvenlik Mahkemeleri Yasası çıkarılamaz...

Gerçekten de zaman bu başlığımız doğrultusunda gelişmeler getirdi. Devlet Güvenlik Mahkemeleri Yasası gerekli zamanda parlamentodan geçirilemedi, DGM'ler hukuken kapandı. Dosyalarını sivil mahkemelere devretmeye başladı. DGM yargıçları sivil mahkemelere atanıyor şimdilerde.

Türkiye'nin yaşadığı bu önemli günlerde geriye bakmak, geçmişi objektif olarak değerlendirmek gerekiyor.

Yazımızın başında, gazetemizin geçen sayısının manşetinden söz ettik. Elbette kehanetimizin doğru çıktığını savunmak üzere açmadık bu konuyu. Gerçekte, DGM'nin yasal dayanağını yitireceği görüşü, geçen ay, bir tahmin, hatta bir inançtan çok bir umut düzeyindeydi tüm aydınlarda. İçten gelen bir dilekti.

Ne var ki, bu umut, toplumumuzun gelişmesini gözlemeye dayanan bir umuttu. Toplumumuz hızla gelişmekte, halk kesimi, çalışanlar, emekçiler giderek bilinçlenmekteydi. Kendi sınıf çıkarlarının doğrultusunda davranışa girmek her geçen gün yaygınlaşmaktaydı ülkemizde...

DGM Yasasının, giderek yoğunlaşan ve halktan yana gelişen toplumsal mücadeleye set koyma amacına yönelmiş olduğu da ortadaydı.

İşçi sınıfımız, teknik elemanlarımız, halktan yana tüm aydınlar bunu yaşam mücadelelerinde somut olarak görmekteydiler.

Öyleyse halkımızın DGM'ne karşı olanca gücüyle mücadeleye girişeceğini düşünmek hayalcilik değildi.

Nitekim işçi sınıfımızın, emekten yana, gerçek demokrat tüm aydınlarımızın ağırlıkları, parlamento içindeki ilerici tutumla birleşince DGM bilinen sonuna erişti.

Ancak DGM'nin bugün, gündemden uzaklaştırılmış olması bu sorunun tümüyle çözüldüğü anlamına gelmiyor. Yakın gelecekte tutucu güçler aynı tezgâhı yine kurmaya çalışacaklardır. O zaman bizlere düşen, bu yaşanılan başarılı dönemi yeniden gerçekleştirme doğrultusunda elimizden geleni yapmaktır.

Yeni Devlet Güvenlik Mahkemelerine karşı umudumuz, başta etkin gücünü gösteren işçi sınıfımız olmak üzere, tüm çalışanların, halktan yana aydınların örgütlü birlikteliğidir.

Yarının eylem içindeki birlikteliği, bugünün dayanışması, desteği üzerinde yeni boyutlara ulaşacaktır.

aydınlığa doğru

"elektrik mühendisleri ilerici örgütlerin yanındadır"

Elektrik Mühendisleri Odası merkez ve şube yönetim kurulları, yılın üçüncü olağan koordinasyon toplantısını İzmir'de yaptılar. Merkez yönetim kurulu ile İstanbul ve İzmir şube yönetim kurullarının iki gün süren ortak toplantısında elektrik mühendislerinin oda içinde ve yurt düzeyindeki örgütlenme sorunları görüşüldü.

Elektroteknik sanayiindeki [illegible] niteliksel bozukluğu ele alınarak bu konuda kamu çıkarlarını gözetmek üzere yapılacak çalışmalar planlandı.

Elektrik mühendislerinin mesleki sorunları ayrıntılarıyla gözden geçirildi. Meslek içi eğitime katkıda bulunmak amacıyla kurslar düzenlenmesi doğrultusunda ön hazırlıklara başlanması kararı alındı.

Elektrik Mühendisleri Odasının mesleki, teknik ve üyelerinin sorunlarına dönük yayınlarının, dayanması gerekeleri saptandı.

Türkiye çapında elektrik ve elektronik alanında, sanayici, imalatçı, ticaret, mühendislik ve müteahhitlik hizmetlerini yapan kuruluşları tanıtacak bir katalog çıkarılması için sürdürülen çalışmalar gözden geçirildi.

Ülkemizde son günlerde hızla gelişen siyasal olaylar konusunda elektrik mühendislerinin eğiliminin kamuoyuna açıklanması kararlaştırıldı:

Türkiye'deki tüm elektrik mühendislerinin mesleki ve demokratik örgütü olan Elektrik Mühendisleri Odası, halkın oyuyla göreve getirilen Ankara Belediye Başkanı Vedat Dalokay'ın görevden alınması;

Türkiye öğretmenlerinin gerçek örgütü TÖB-DER'in, kapatılması gibi kararları yargı organlarının yetkilerini üstlenerek yürürlüğe sokan MC iktidarının, yakın gelecekte, olağan yargı organları önünde değilse bile kamuoyu gözünde mutlaka mahkum edileceği görüşündedir.

Elektrik mühendisleri olarak, ülkemizde gerçek demokrasi mücadelesi veren devrimci sendikaların, ilerici kitle örgütlerinin yanındaki yerimizi, koruyacak, uğraşımızı her geçen gün daha ileri düzeye eriştireceğiz.

EMO ÜYELERİNİN ŞUBE GENEL KURULLARINA KATILMALARINDA, ODADAKİ KAYITLI ADRESLERİ ESAS ALINACAK

Odamızın 22. genel kurulunda merkez ve şube yönetmeliklerinde yapılan değişiklikler ilk kez önümüzdeki dönem genel kurullarında yürürlüğe girecek. Bilindiği gibi son genel kurulda, Ankara'da bir şube kurulmasına ve merkez genel kuruluna, her şubede seçilecek yirmide bir oranındaki delegelerin katılmasına karar verilmişti.

Buna göre önümüzdeki ocak ayında İstanbul Şubesi'nin genel kuruluna odada kayıtlı adresleri, Balıkesir, Bilecik, Bolu, Bursa, Çanakkale, Edirne, İstanbul, Kırklareli, Kocaeli, Sakarya, Tekirdağ ve Zonguldak il sınırları içinde kalan üyeler katılabilecek.

Merkez genel kuruluna ise yalnızca delegeler katılabilecek. Oda yönetmeliğine göre merkez genel kurulu,

— Oda merkez yönetim kurulu üyeleri,
— Ankara, İstanbul, İzmir şube yönetim kurulu üyeleri
— Şube genel kurullarında %5 oranında seçilecek delegelerden oluşuyor.

Şube ve merkez genel kurullarına ilişkin geniş bilgi Elektrik Mühendisliği Dergisi'nin ekim sayısında yer alacak.

ELEKTRİK MÜHENDİSLİĞİ DÜNYASINDAN HABERLER

Derleyen: H. Halet Işıkpınar

1700 km uzunluğunda, 500 kv luk, doğru akımla enerji taşıma hattı

Afrika'da eski adıyla Kongo, yeni adıyla Zaire Cumhuriyetinde 1700 km. uzunluğunda doğru akımla ültra yüksek gerilimli enerji nakil hattı inşa edilmektedir. Zaire'nin tek ticaret limanı olan Madadi şehri civarında inşa edilmekte olan İnga barajı ve Hidroelektrik santralı, 560 megavat gücündedir ve ileride bu güç, 1020 megavata yükseltilecektir.

Madadi'den itibaren 1700 km. uzunluğunda inşa edilmekte olan **doğru akımlı enerji nakil hattı**, zengin bakır madeni yatakları bulunan **Shaba** bölgesini enerji ile besleyecektir. Bu enerji nakil hattına İnga-Shaba enterkonekte şebekesi adı verilmektedir. Hat, 500 kilovoltluk doğru akımla çalışmaktadır. İletkenlerin herbiri 30 milimetre çapında ve çelik -

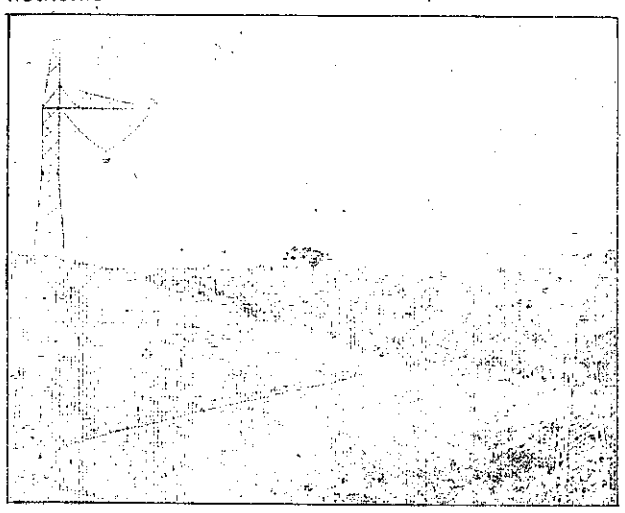

Biribirinden 40 m açıklıkta, pozitif ve negatif iletkenler traverslere monte ediliyor

aliminyumdur. Bunlar V dizisi şeklinde olup her kolunda 34 adet izolatör vardır. Pozitif ve negatif iletkenler, ayrı ayrı, direklere asılmıştır. Çelik pilonlar 38 metre yükseklikte olup nominal direk menzili 400 metredir. İletkenleri taşıyan direklerin arası 40 metredir.

Bu hatta 8376 adet direk dikilmektedir.

Birisi İnga ve diğeri Shaba şehrinde olmak üzere iki adet çevirici istasyon kurulmaktadr. İnga'daki, alternatif akımı doğru akıma ve Shaba'daki de doğru akımı alternatife çevirecektir.

Hatta, gerektiği takdirde ayırıcı olarak kullanılmak üzere, 4 adet şalt istasyonu inşa edilmektedir.

Bu enerji nakil hattının inşası için lüzumlu

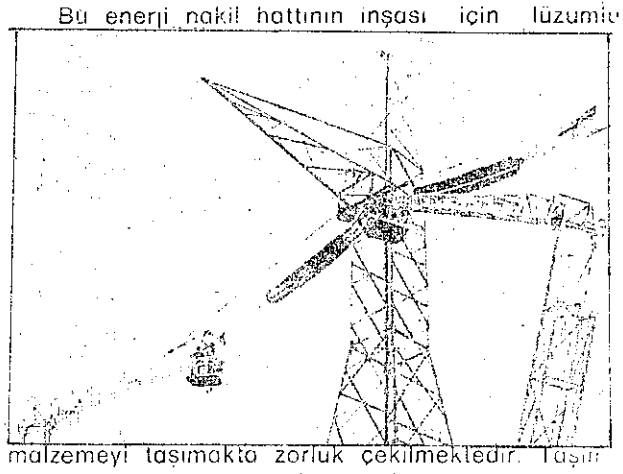

malzemeyi taşımakta zorluk çekilmektedir. Taşıma işlerinde Zaire nehrinin kollarından faydalanılmakta, mevcut olan yerlerde demiryolları kullanılmakta ve bazı yerlerde de yeni karayolları inşa edilmektedir. Nehir ulaşımı için 70 metre uzunluğunda, her biri 100 ton kaldıran vinçli iki adet duba inşa edilmiştir. Gemi-duba-demiryolu-Sal-demiryolu tipi bir taşıma sistemi ile bu hatta kullanılması gereken **140000 ton** ağırlığındaki malzeme taşınmaktadır.

Bu hattın inşasında 4000 işçi çalışmaktadır.

Hatta lüzumlu izolatörlerin her ay 48000 adedinin iş yerine nakli planlanmıştır.

Yeni İnga hidroelektrik santrali ve yeni doğru akımlı enerji nakil hattı, politik ve ekonomik bakımdan Zaire'nin gelişmesini sağlayacaktır.

Hi-Tension News
(Ekim 1975)

Doğru akımla enerji nakil hattı yapımı çalışmaları

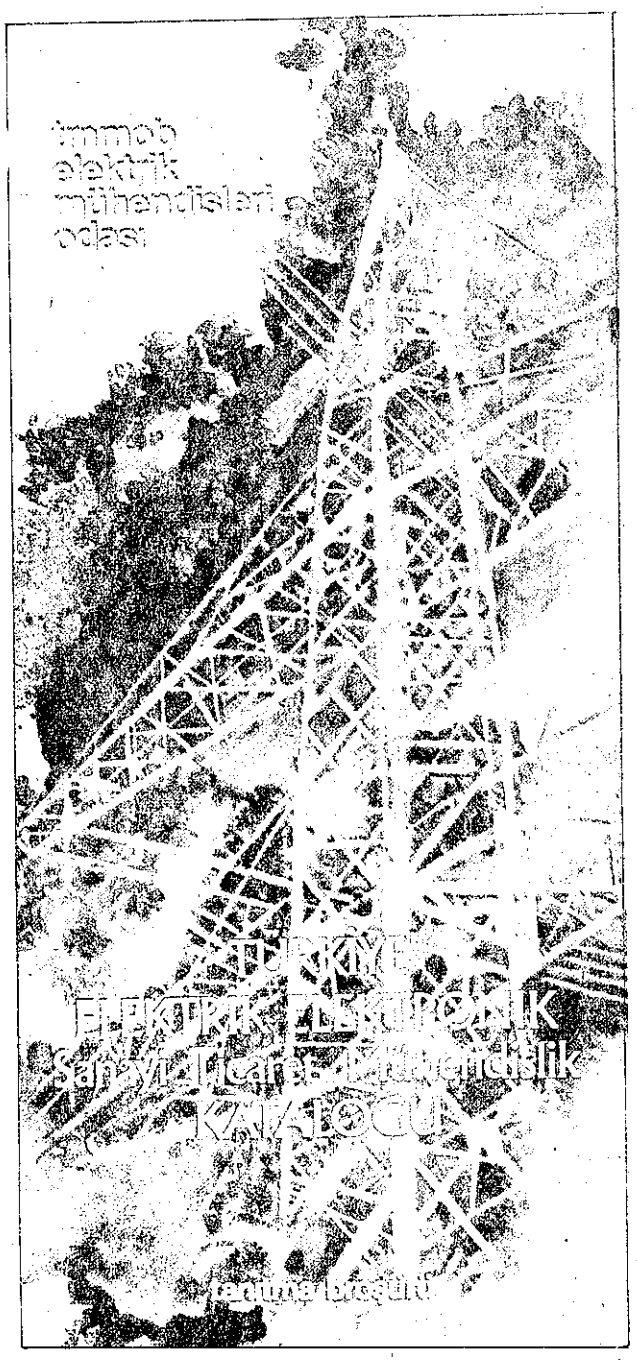

HIZLA ARTAN ENERJİ ÜRETİMİMİZ...

Alaettin ANAHTARCI

Geride bıraktığımız günlerde Enerji ve Tabii Kaynaklar Bakanı Selâhattin Kılıç bir demeç vererek, enerji üretim artışında dünyada ilk sıralarda yer alan bir ülke olduğumuzu söyledi. Bakan gerçekten haklı mıydı? Enerji üretiminde başdöndürücü bir hızla ilerliyor muyduk? Sık sık meydana gelen kesintileri, yandığı zaman kandil gibi ışık veren ampulleri bildiklerinden, aklı başında yurttaşlarımız, bu demeci, her halde **«100 bin tank, 100 bin motor, 100 bin traktör, trilyonluk yatırımlar, her tarlaya bir temel»** kalkınma programı (!) dizisinden bir açıklama diye nitelendirmişlerdir. Ancak durumu daha ciddî incelemek, gerçeği ortaya koymak gereklidir.

Aşağıda Selâhattin Kılıç'ın demecine ilişkin konuya arkadaşımız Alaettin Anahtarcı'nın başka bir açıdan getirdiği yaklaşımı sunuyoruz.

Ülkelerin gerikalmışlığı yada gelişmişliği tartışılırken kullanılan ölçülerin en önemlilerinden biri de o ülkede kişi başına tüketilen elektrik enerjisi miktarıdır. Ancak tüketimin ülke düzeyindeki dağılımı da birlikte gözönüne alınırsa bu ölçüt daha anlamlı kullanılmış olur.

Türkiye'de kişi başına tüketilen enerji miktarı, 1975'de 380 kwh tir. Bu değer 1972 Yunanistan'ında 1352 kwh/kişi, 1972 İspanya'sında 1975 kwh/kişi, 1972 Portekiz'inde 880 kwh/kişi dir. Aynı yıl İtalya'daki değer 2444 kwh/kişi dir.

Ülkemizde elektrik enerjisinin bölgelere göre dağılımında büyük bir adaletsizlik vardır. Marmara Bölgesindeki 664,3 kwh/kişi olan tüketim, Ege'de 381 kwh/ kişi, Akdeniz'de 220 kwh/kişi, İç Anadolu'da 350 kwh/kişi, Karadeniz'de 196 kwh/kişi, Güneydoğu Anadolu'da 162 kwh/kişi, Doğu Anadolu Bölgesinde ise ancak 150 kwh/kişi'dir.

Ülkemizde enerji üretiminin artış hızının son 5 yıllık ortalaması % 12,4 tür. Bu oranın yüksek görünmesinin nedeni, başlangıç seçilen değerlerin çok düşük olmasıdır. Türkiye'de son yıllarda kişi başına tüketilen enerji miktarları aşağıdaki gibidir:

Yıllar	1971	1972	1973	1974	1975
Kwh/kişi	270	302,6	326,2	345	389,7

Yüksek artış hızıyla geldiğimiz yer bellidir. 1972 Yunanistan'nın 1/4 üne, 1972 İspanya'sının 1/5 ine erişememişiz. Sayın Bakan'ın başka ülkelere oranla % 50 daha hızlı enerji üretimi artışımız var diyerek gerçekte enerji üretimi açısından zavallılığımızı ifade ettiği ortadadır.

Ayrıca 1955 - 65 ve 1965 - 75 dönemleri gözönüne alındığında, enerji üretimindeki büyüme, oransal olarak aynı kalmıştır. 1965'te, 1955'e göre büyüme 3 kat olmuştur. 1975'te 1965'e göre büyüme oranı yine 3 kattır.

TÜRKİYE ELEKTRİK ELEKTRONİK SANAYİ TİCARET MÜHENDİSLİK KATALOĞU TANITMA BROŞÜRÜ HAZIRLANDI

EMO İstanbul Şubesince hazırlanmakta olan Türkiye Elektrik Elektronik Sanayi Ticaret Mühendislik Kataloğu'nu tanıtmak üzere bir broşür hazırlanmıştır. İlgilenen okurlarımız, EMO İstanbul Şubesine adreslerini bildirdikleri taktirde kendilerine ücretsiz broşür postalanacaktır.

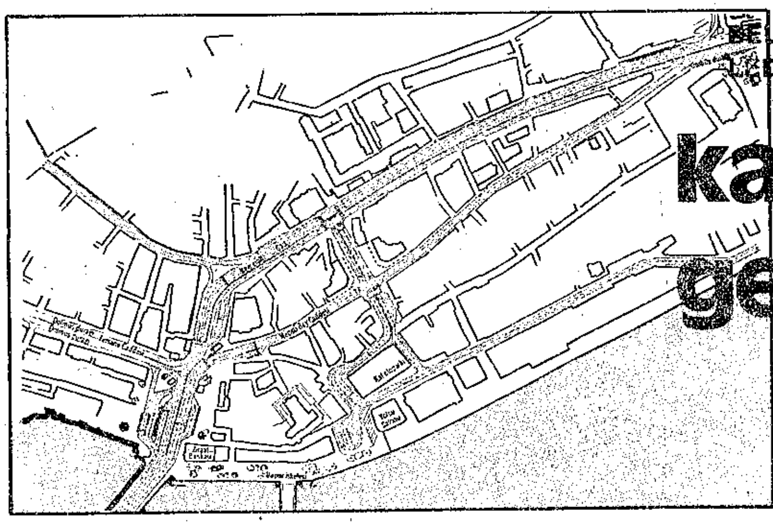

Karaköy'de, ulaşım biçimi yeniden düzenlenen bölgenin krokisi

BELEDİYE BAŞKANI AHMET İSVAN'IN DÜZENLEDİĞİ TOPLANTIYA ODA TEMSİLCİLERİ VE BELEDİYE UZMANLARI KATILDI

İSTANBUL'DA TEMEL ULAŞIM SORUNUNUN, HALK KİTLELERİNİN TAŞINMASI SORUNU OLDUĞUNDA GÖRÜŞ BİRLİĞİNE VARILDI.

karaköy ulaşım düzenlemesi genellikle olumlu bulundu

İstanbul Belediye Başkanı Ahmet İsvan kamuoyunda tartışmalara yol açan Karaköy'deki yeni trafik düzenlemesine ilişkin olarak Belediye'de bir toplantı düzenledi. Toplantıya Belediye Başkanı Ahmet İsvan ile birlikte Mimarlar Odasından Niyazi Duranay, İnşaat Mühendisleri Odasından Yusuf Namoğlu, Makina Mühendisleri Odasından Naci Çankaya, odamızdan Ersin Kaya ve Nazım Plan Bürosu, Belediye Plânlama Müdürlüğü uzmanları, proje üzerinde çalışan öbür belediye yetkilileri katıldılar. Toplantı, bazı çevrelerin eleştirisiyle karşılaşan yeni düzenlemenin tartışılması amacıyle düzenlenmişti.

Belediye Başkanı İsvan, açış konuşmasında, öteden beri, çalışmalarını demokratik kitle örgütleri ve meslek örgütlerinin katkılarıyla gerçekleştirmek isteğinde olduğunu, ancak bunun dilediği düzeye erişemediğini belirtti, çağrıya uyarak gelen oda temsilcilerine teşekkül etti. İsvan özetle şunları söyledi:

«Bu proje, Nazım Plân Bürosu'nun hazırladığı genel ulaşın sisteminin bir bölümüdür. bizden önce hazırlanmıştır. Tamamı, İstanbul'un büyük bir kısmını kapsamaktadır. Bugün projenin, Tophane - Galata köprüsü arası bölümünü deneme olarak uygulamaya sokma çalışmaları yapıyoruz. Genel ilkemiz yayalara ve kamu taşıtlarına öncelik tanımaktır. Kadıköy iskelesinin önündeki rıhtım caddesinden günde 700-800 bin kişinin karşıdan karşıya geçtiği saptanmıştır. Bu proje 700-800 bin insana kolaylık sağlayacaktır.

Ancak bu toplantıda, yetkili uzmanların ortak görüşü olarak, proje, tümüyle olumsuz bulunursa uygulamadan derhal kaldırırız. Genellikle olumlu değerlendirilerek, kısmen değiştirilmesi önerilirse o değişiklikleri yapmaya da hazırız.»

Oda temsilcileri adına konuşan Niyazi Duranay da özetle şunları söyledi:

İstanbul Belediyesinin meslek odalarının görüşlerini almak istemesi son derece olumlu bir davranıştır. Böylece daha sağlıklı kararların alınması mümkün olabileceği gibi, kamuoyunda da belediyenin tutarlı çalışmaları daha çok yaygınlaşabilecek, daha geniş destek bulabilecektir. Belediye ile meslek odalarının önemli konularda biraraya gelmesi bizim de dileğimizdir. Bu ortaklaşa çalışmanın, projenin uygulama aşamasından önce sağlanması, kuşkusuz daha yararlı olacaktır.

İstanbul'da ulaşımla ilgili görüşlerimizi ana hatlarıyla şöyle özetleyebiliriz: Önemli olan araçların bir yerden bir yere gitmesi değil halk kitlelerin evden işe, işten eve kısa zamanda gidebilmesidir. Bunun için kitle ulaşımına öncelik tanınmalı, kamu taşıt araçları çoğaltılmalı, otomotiv sanayiinin kent yollarını doldurmasına kısıtlama getirilmelidir. Ve mutlaka, mümkün olan en kısa zamanda metro yapılmalıdır.

Karaköyde yapılan yeni düzenleme, yayalara ve kamu taşıtlarına öncelik taşıması bakımından olumludur. Ayrıntılı görüşlerimizi söylemeden önce projeyi hazırlayanların gerekçelerini ve tezlerini dinlemek isteriz.»

Niyazi Duranay'ın konuşmasını cevaplayan Ahmet İsvan odalar adına savunulan görüşlerin tümünü aynen benimsediğini söyledi ve bu doğrultuda belediyenin girişimleri olacağını açıkladı. İleride, bu hedeflere varmak için gerekli yöntemler konusunda yeniden mühendis ve mimar odalarının görüşlerine başvuracağını belirtti.

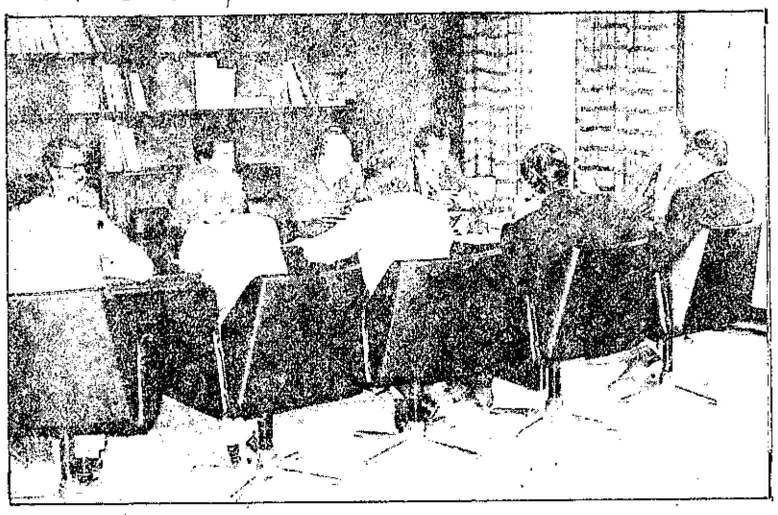

Oda temsilcileri ve belediye yetkilileri, belediye başkanı A. İsvan'ın düzenlediği toplantıda.

Daha sonra projenin tartışmasına geçildi. Bilindiği gibi, deneme projesi, Rıhtım Caddesinin tümüyle taşıtlara kapatılmasını, Kemeraltı caddesinin 3 iz Karaköye doğru, 2 iz Tophaneye doğru olmak üzere gidiş geliş, Necatibey Caddesinin 2 iz Tophaneye gidiş olarak kullanılmasını öngörüyordu. Bu amaçla Kemeraltı Caddesini i-

Sonu 8'de

İMZALANAN ANTİ-DEMOKRATİK SÖZLEŞMEYE DAYANARAK ÇALIŞTIRDIĞI ELEKTRİK MÜHENDİSİNDEN

200 bin lira tazminat isteyen murat bayrak davayı kaybetti

Sancak Tül Fabrikası sahibi, AP Çanakkale milletvekili Murat Bayrak, daha önce fabrikasında çalışan bir elektrik yüksek mühendisini, işe girerken imzaladığı anti-demokratik sözleşmeye dayanarak 200 bin lira tazminat isteğiyle mahkemeye vermiş ancak davayı kaybetmiştir.

Elektrik yüksek mühendisi A.Ş., Sancak Tül Limited Şirketiyle imzaladığı sözleşmede, adı geçen kuruluştan ayrıldıktan sonra, «Sancak Tül Ltd. Şti. nin iştigal sahasına giren veya benzeri olan başka bir fabrika, müessese veya işletmelerde veya diğer yerlerde hiçbir suretle 3 sene müddetçe çalışmayacağı gibi **herhangi şekil nam ve sıfat altında olursa olsun bu müddet içinde çalışmayacağını**, beyan ve kabul eder.» biçimindeki bir maddeyi «tam rıza ve serbest iradesiyle kabul ve taahhüt» etmiş, «aksi tespit edildiği takdirde hiç bir ihtara ve hüküm istihsaline lüzum kalmaksızın Sancak Tül Sanayi Ltd. Şti. ne 200 bin TL. tazminatı def'aten ödemeyi» de kabul etmişti.

A.Ş. Adlı elektrik yüksek mühendisi Murat Bayrak'ın fabrikasından, sözleşme süresinin bitmesinden sonra ayrıldı ve İslon Sentetik İplik A.Ş.'nde çalışmaya başladı. Bunun üzerine Sancak Tül Ltd. Şti. avukatı İstanbul 14. noterliği aracılığıyle A.Ş.'den 200 bin lira almak amacıyle kendisine protesto gönderdi. Noterliğin protestosuna A.Ş. borcunun olmadığı karşılığını verince, avukat İş Mahkemesine başvurarak, İslon Sentetik İplik A.Ş.'nin benzer işler yapan bir kuruluş olduğunu öne sürdü ve kendilerine ait bir takım bilgilerin rakip firmalar eline geçeceğini de belirterek aynı talebini tekrarladı.

Bu arada, EMO'nun görüşünü isteyen mühendis üyemize, oda avukatımızın hazırladığı rapor iletildi. Bu raporda, özetle, anayasanın «devlet kişinin temel hak ve hürriyetlerini, fert huzuru, sosyal adalet ve hukuk devleti ilkeleri ile bağdaşamayacak surette sınırlayan siyasi, iktisadi ve sosyal bütün engelleri kaldırır» biçimindeki maddesine, Türk Medeni Kanununa, Borçlar Kanuna aykırı bir sözleşmeden ötürü, 200 bin liralık talebin geçersiz olduğu belirtiliyordu.

Mahkemenin görevlendirdiği bilirkişiler de raporlarında, önce davacının iddiasının haklı olabilmesi için işyerlerinin çalışma alanının aynı olması gerektiği ve daha sonra iki işyerinin, sentetik iplik imal etmekle birlikte sözleşmenin kastettiği anlamda benzer işyeri olmadıklarını belirttiler.

İstanbul 4. İş Mahkemesi davası Sancak Tül Ltd. Şti'nin iddiasını haksız bularak davalı elektrik mühendisi A.Ş.'nin 200 bin liralık tazminatı ödememesini karar altına aldı.

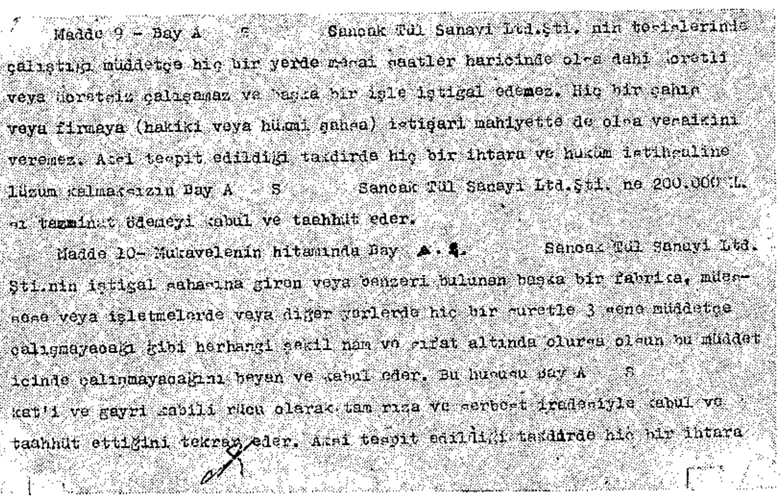

Madde 9 - Bay A S Sancak Tül Sanayi Ltd.Şti. nin tesislerinde çalıştığı müddetçe hiç bir yerde mesai saatler haricinde olsa dahi ücretli veya ücretsiz çalışamaz ve başka bir işle iştigal edemez. Hiç bir şahıs veya firmaya (hakiki veya hükmi şahsa) istişari mahiyette de olsa veraikini veremez. Aksi tespit edildiği takdirde hiç bir ihtara ve hüküm istihsaline lüzum kalmaksızın Bay A S Sancak Tül Sanayi Ltd.Şti. ne 200.000 TL. sı tazminat ödemeyi kabul ve taahhüt eder.

Madde 10- Mukavelenin hitamında Bay A. S. Sancak Tül Sanayi Ltd. Şti.nin iştigal sahasına giren veya benzeri bulunan başka bir fabrika, müessese veya işletmelerde veya diğer yerlerde hiç bir suretle 3 sene müddetçe çalışmayacağı gibi herhangi şekil nam ve sıfat altında olursa olsun bu müddet içinde çalışmayacağını beyan ve kabul eder. Bu hususu Bay A S kat'i ve gayri kabili rücu olarak tam rıza ve serbest iradesiyle kabul ve taahhüt ettiğini tekrar eder. Aksi tespit edildiği takdirde hiç bir ihtara

Sancak Tül Ltd. Şti. ile elektrik yüksek mühendisi A. Ş. nin imzaladığı sözleşmenin fotokopisi

TÜRKİYE'DE GELİŞTİRİLEN BİLGİSAYAR PROGRAMLARI DERLENİYOR

İstanbul Şubemizin Bilgisayar Komisyonu çalışmalarını sürdürüyor. Önümüzdeki dönem uygulanacak Fortran IV program dili kursunun hazırlıkları yapılıyor. Kurs tarihleri kesinleştiğinde tüm üyelerimize duyurulacak.

Bilgisayar Komisyonu, ayrıca, Türkiye'de geliştirilen tüm programları derlemek amacıyla bir girişimde bulundu. ODTÜ, İTÜ,

Sonu 8'de

ELEKTRİK KESİLMELERİNİN SORUMLUSU İLERİCİ BELEDİYELER DEĞİL YANLIŞ ENERJİ POLİTİKASIDIR

Siyasal iktidarın, giderek yoğunlaşan elektrik kesilmelerini gerekçe göstererek, ilerici belediyeleri yıpratma doğrultusunda propagandaya girişmesi üzerine merkez yönetim kurulumuz bir açıklama yaptı.

Açıklamada, elektrik kesilmelerinin üretim yetersizliği ve arıza gibi iki nedenin sonucu olduğu, üretim yetersizliği açısından belediyelerin suçlanmasının yasal dayanaktan yoksunluğu belirtildi. Bilindiği gibi yürürlükteki TEK yasasında belediyelere elektrik üretme olanağı verilmemiştir. EMO açıklamasında, arızaların da belediyelerin etki alanını aştığı ifade edildi.

Merkez yönetim kurulumuzun açıklanmasında, özetle, şu görüşlere de yer verildi:

Kesilmelerin temel nedeni, yanlış enerji politikasının sonucu olan üretim yetersizliğidir. TEK'in sorumluluğu altındaki üretim ünitelerinin toplam kurulu gücü 3075 MW'tır. Ancak, arıza ve bakım dolayısıyla kurulu gücün tümü kullanılamamaktadır. Oysa Türkiye puantı 3000 MW'a yaklaşmıştır ve önümüzdeki ay 3000 MW'ı aşacaktır. Eldeki üretim üniteleri zorlamalı çalıştırılarak tüketim güçlükle karşılanmaktadır. Kesilmelerin nedeni budur. Örneğin 5 ve 6 ekim günleri bazı santrallardaki arızalar puant saatinde de devam edince büyük şehirlerimizde kısıtlama uygulanmıştır.

MC iktidarı, kendi günahını ilerici yöneticilere sahip belediyelere yükleme çabasındadır. Oysa gerçek suçlu, bugüne kadarki yanlış politikalarıyla enerji üretiminde dar boğazlar yaratan sermaye iktidarlarıdır.

ODALARIN ÖRGÜTSEL YAPISI VE YAYIN ÇALIŞMALARI

EMO İSTANBUL ŞUBESİ

receği katkıları da şöyle özetleyebiliriz:

Odanın genel politikası, yıllık çalışma programının ilkeleri, uygulamanın şubelere ve temsilciliklere bölümü, zamanlaması merkez yönetimince belirlenecek ve denetlenecektir. Çalışmaları gerçekleştirmek için gerekli maddi kaynak dağılımı da merkez yönetiminde kararlaştırılacaktır.

Yani bugüne kadar koordinasyon toplantılarında yapılmaya çalışılan işler, daha düzenli ve disiplinli işleyen, daha sık toplanan bir kurulun yönetiminde yürütülecektir.

Merkez yönetim kurulunun oluşturulmasından bunun dışında fazla birşeyler ummamak gerekir.

SÖZKONUSU EDİLEN YAPI ve İŞLEVLER TEMELİNE OTURAN YAYIN POLİTİKASI

Yasal kuruluş, üye niteliği, hitabettiği kesimler, örgütsel özellikleri ve bunların zorunlu sonucu olarak çalışma politikası hakkında genel çerçeveyi koymaya çalıştığımız odalarda, bu çalışma programı içinde yayının yerini araştıralım.

Odalarda yayın çalışmalarının üç temel hedefinden sözedilebilir:

Birincisi, kamuoyuna dönük, meslek alanımızdaki sorunları ülke çıkarları açısından ortaya koyan ve anti-emperyalist görüşleri yaygınlaştırma amacını güden çalışmalar.

İkincisi üyelerimizi ve elektrik mühendisliği öğrencilerini ülke, meslek sorunları ve üyelerimizi ilgilendiren sorunlarda ortak görüşler etrafında ve oda çevresinde birleştirme amacını güden çalışmalar.

Üçüncüsü, bir meslek kuruluşunun görev alanına giren uzmanlık dalıyla ilgili teknik yayın çalışmaları.

Bu hedeflere varmak üzere süreli veya süresiz yayınlar çıkarılabilir. Sadece teknik yayınları bir yana bırakacak olursak öbür yayınlar hedefine göre, ikna ediciliği, propağanda yönü ağır basan yayınlar veya ajitasyon yönü ağır basan, seslenmek istediğimiz heskesin ilgisini mutlaka bir yanıyla çekebilen türde yayınlar olabilir.

karıştırmak, gücü yerinde kullanamamak gibi örgütsel zaafları doğuracaktır.

Birden fazla odayı ilgilendiren çalışma sözkonusu olduğunda, bunun T.M.M.O.B. gündeminde yeri vardır. Tüm mühendis ve mimarları kapsayan problemler, T.M.M.O.B.'nin sürekli gündemindedir. Tüm mühendis ve mimarların toplumun öbür kesimlerinin örgütleriyle ilişkilerini kurmak ve geliştirmek yine T.M.M.O.B."nin görevidir.

T.M.M.O.B. ile onun alt birimleri olan ve yapısal farklılıklar gösteren odalar arasında, merkeziyetçi çalışma ilkesini bu boyutların dışına taşırmamak gerekiidir.

b) YENİ YAPISI İLE E.M.O.'DA:

E.M.O. çatısı altında birleşen üyelerin nitelikleri üzerine daha önce açıklamalar yapmıştık. Şimdi E.M.O. da, Ankara şubesinin kurulması ve şubelerin temsil edildiği merkez yönetim kurulunun oluşturulması sonrasını esas alarak, yeni örgütlenmedeki çalışma tarzına eğilelim.

Yeni örgütlenmede şube genel kurulları, merkez genel kurulunu kazanmada büyük birer adımdır. Şimdiye kadar merkez genel kurulunda yoğunlaşan siyasal çekişmenin ağırlığı, artık şube genel kurullarına kayacaktır. Şube genel kurullarında sağ siyasal çizginin canlı hedefi ise şube yönetim kurullarıdır. Yapılan veya yapılmayan çalışmaların hesabı şube genel kurullarında verilmek durumundadır. Dolayısıyle devrimci şube yönetim kurullarının çalışmalarını - merkez çalışmaları dışında - ayrıca her ilgili şube üyesine tek tek ve en etkin biçimde iletme zorunluluğu vardır.

Birkaç yıl sonrasının E. M. O. üyeleri de bugünden oda çalışmalarından haberdar olmalı, odayı bugünkü ve yarınki sorunlarının çözümünde yardımcı bir kuruluş, bir çalışma ortamı olarak görmelidir. Şubelerin, bölgelerindeki elektrik mühendisliği öğrencilerine varlıklarını duyurmaları, geleceğin üye tabanına yönelik, önemli bir çalışma olarak gerçekleştirilmek zorundadır.

Öte yandan örgütlenmenin merkezi yanının geti-

Önceki sayılarımızda, İstanbul Şubemizin odalarda izlenecek yayın politikası ile ilgili bir çalışma yaptığını bildirmiş ve bu çalışmanın bir bölümünü Oda Çalışmalarının Maddi ve Sosyal Temelleri başlığıyle vermiştik.

Bu sayımızda da aynı çalışmanın, yine kendi içinde bütünselliği olan başka bir bölümünü veriyoruz. Aşağıdaki yazıda örgütsel yapının oda çalışmalarını belirleyen yanları ele alınıyor ve odaların kuruluş gerekçeleri, çalışma alanları, çalışmalarının yöneldiği kitleler ve örgütlenme biçimi açısından hangi türden yayın yapılmasının uygun düşeceği konusundaki görüşlerle yazı sonuçlanıyor.

ODALARDA, ÖRGÜTLENME BİÇİMİNİN ÇALIŞMA PROGRAMINA ETKİLERİ ÜZERİNE

a) T.M.M.O.B.'de: Odaların kuruluş gerekçeleri, çalışma alanları, çalışmaların yöneldiği kitleler, yayın politikasını belirleyici etkenlerin bir bölümüdür. Bunların yayın politikasını hangi yönde belirleyeceği konusunu açmadan önce şube ve temsilciliklerden başlayarak T.M.M.O.B.'ye kadar uzanan örgütlenme biçiminin yayın politikasına ışık tutacak yönlerini kısaca gözden geçirelim.

T.M.M.O.B., tüm mühendis ve mimar odalarını bünyesinde toplayan bir üst kuruluştur. Bu üst kuruluşta uzmanlık konuları biribirinden farklı mühendis ve mimar odaları bir federasyon biçiminde toplanmışlardır. Başka bir bakışla, bir elektrik mühendisi, bir orman mühendisi, bir fizik mühendisi... tek tek ihtisas dalları dolayısıyle değil, mühendislikleri dolayısıyla T.M.M.O.B. tabanını oluşturmaktadırlar. T.M.M.O.B. çatısı altında toplanan meslek gruplarının ortak özellikleri T.M.M.O.B. örgütlenmesinin ayırıcı niteliğidir.

Öyleyse T.M.M.O.B.'nin çalışma alanını belirleyen en genel çerçeve tüm mühendis ve mimarların ortak sorunlarıdır. Bu çalışma alanını daraltarak odalardan tek tek her birinin görevlerini T.M.M.O.B. yerine getirmeye başladığında örgütlenme biçimine uymayan bir yola gidiliyor demektir ki, bu, işlevleri

KURULUŞLAR NASIL TANITILACAK

TÜRKİYE ELEKTRİK ELEKTRONİK Sanayi_Ticaret_Mühendislik KATALOĞU

Şubemizce hazırlanmakta olan Turkiye Elektrik Elektronik Sanayi Ticaret Mühendislik Kataloğu ile ilgili ilk bilgileri önceki sayılarımızda vermiştik. Bu sayımızda kataloğa katılacak kuruluşların hangi özellikleriyle tanıtılacaklarını veriyoruz.

Türkiye Elektrik Elektronik Sanayi Ticaret Mühendislik Kataloğu kapsamına giren Türkiye'deki tüm kuruluşların adresleri odamızca derlenmiştir. Önümüzdeki haftanın sonuna kadar bu adreslerin tümüne katalog tanıtma broşürü ve kataloğa katılmak için gerekli belgeler postalanmış olacaktır.

T.E.E.S.T.M.K.'nda Elektrik Mühendisleri Odası tarafından hazırlanacak araştırma, inceleme ve derleme yazılar dışındaki bölümler, katılacak kuruluşları, ürünlerini, yaptıkları işleri tanıtmaya ayrılacaktır.

Kataloğa katılacak firmalar da çalışma alanlarına göre kendi aralarında üç ayrı grupta toplanacaklardır:

a-) İmalatçı, sanayici kuruluşlar. b-) Ticaret kuruluşları. c-) Mühendislik, müşavirlik, müteahhitlik kuruluşları.

a.) İmalatçı, Sanayici Kuruluşlarla İlgili Bölüm:

Bu bölümde önce kataloğa katılan tüm sanayici ve imalatçı kuruluşlar ünvanlarının alfabetik sıralamasına göre tanıtılacaklardır. Kuruluşların tanıtımında ünvanları, amblemleri, kuruluş tarihleri, sermayeleri, toplam personel sayıları, çalıştırdıkları elektrik mühendisi sayıları, ürettikleri mamuller listesi, varsa imalatçılık dışında yaptığı işler, merkez ve fabrika adresleri, telefon, telgraf, teleksleri, reklamlarının hangi sayfada olduğu, Türkçe ve İngilizce olarak verilecektir.

Kuruluşlar, bu alfabetik sıralamada, birer kod numarası da alacaklardır.

Kuruluşların tanıtımı bittikten sonra mamuller indeksine yer verilecektir. Mamuller indeksi, mal satınalmak isteyenlere yardımcı olmak amacıyla düzenlenmektedir. Burada katalogda adı gecen tüm mamuller alfabe sırasıyla dizilecek, her mamulün karşısına, mamulü üreten kuruluşların kod numarası yazılacaktır.

Mamuller indeksi, İngilizce olarak tekrarlanacaktır.

İmalatçı ve sanayici kuruluşların, firmalarını ve ürünlerini tanıtmak üzere verecekleri reklam veya tanıtma föyleri mamuller indeksinin arkasına yine alfabe sırasıyla dizilecek ve üzerlerine kataloğun sayfa numarası basılacaktır.

b.) Ticaret Kuruluşları ile İlgili Bölüm:

Elektrik ve elektronik alanında pazarlama, mümessillik, İthalat, İhracat ve iç ticaret ile uğraşan kuruluşların tanıtımında yalnızca alfabetik sıralamanın fazla bir pratik yararı olmadığı düşünülerek iller esas alınmak üzere bir sıralamaya gidilmesi uygun bulunmuştur.

İller alfabetik olarak dizilecek, her kuruluş, hangi il sınırları içindeyse o bölümde yer alacaktır. Ancak aynı il içindeki kuruluşlar kendi aralarında yine alfabetik sıralamaya sokulacaklardır.

Bu bölümdeki kuruluşlar da sırayla birer kod numarası alacaklardır.

Her kuruluş, ad ve ünvanı, amblemi, yaptığı işler, çalışma alanına giren malzemeler, adres ve telefonu ile Türkçe ve İngilizce tanıtılacak, kataloğa reklam veya tanıtma föyü vermişse bunun hangi sayfada olduğu belirtilecektir.

Kuruluşların tanıtımının sonunda iki ayrı indeks bulunacaktır. Bunlardan birinde yapılan işlere göre firmalar gruplandırılacaktır. Öbür indekste ise çalışma alanına giren malzemelere göre kuruluşlar birarada toplanacaktır. Bu indeksler, örneğin İthalat veya toptan satış yapan firmaların kolayca bulunabilmesini sağlayacaktır. Veya iç tesisat malzemesi satın almak isteyen biri, ikinci indeksten yararlanarak ilgili firmaları kolayca elde edebilecektir.

Her iki indeks İngilizce olarak da verilecektir.

İndekslerden sonra bu bölümün reklam ve tanıtma föyleri konulacaktır.

c.) Mühendislik, Müşavirlik ve Müteahhitlik Kuruluşları ile ilgili Bölüm:

Mühendislik, müşavirlik ve müteahhitlik kuruluşları da illere göre ayrılacaktır. Alfabe sırasıyla dizilecek illerimizdeki kuruluşlar, kendi aralarında alfabe sırası ile verilecektir.

Mühendislik, müşavirlik ve müteahhitlik firmaları ünvan ve adları amblemleri, yaptıkları işler, çalışma konuları, müteahhitlik karnesi grubu, azami keşif tutarı, adres ve telefonları ile tanıtılacaktır.

Daha sonra mühendislik, müşavirlik ve müteahhitlik kuruluşlarının tanıtma föyleri ve reklamları yer alacaktır.

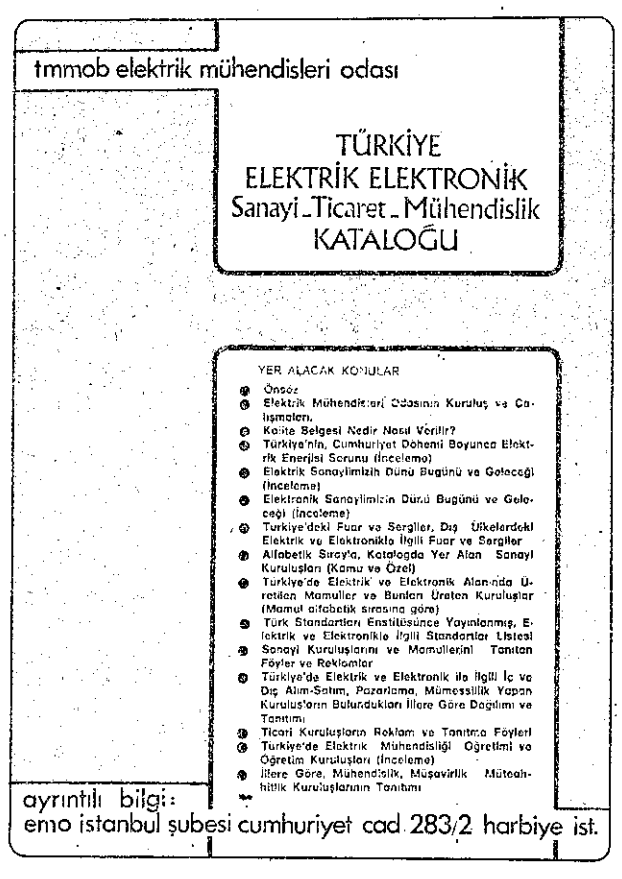

elektrik mühendisliği öğrencilerinden haberler

BOĞAZİÇİ ÜNİVERSİTESİ

Boğaziçi Üniversitesinden bir görünüş

BOĞAZİÇİ ÜNİVERSİTESİ: YENİ DERS YILI BAŞLIYOR

Boğaziçi Üniversitesi'nde yeni ders yılının başlama tarihi 1 Kasım.

Bu yıl okula öğrenci alımında yeni sınırlamalar konduğu anlaşılıyor. Örneğin erkek öğrenci yurduna yeni öğrenci alınmıyor. Kız yurduna ise 50 kadar öğrenci alınacak. Okul yönetiminin bu tavrı bazı öğrenciler tarafından, okul sınırları içinde bulunan ve Kredi ve Yurtlar Kurumuna bağlı olmayan öğrenci yurtlarının tasfiyesinin bir başlangıcı olarak yorumlanıyor.

Boğaziçi Üniversitesinde Elektrik Mühendisliği Bölümünden geçen yıl 19 öğrenci mezun oldu. 3 Öğrenci çeşitli nedenlerle okulu bitiremedi. Başarı oranı oldukça yüksekti. Geçen dönem Elektrik Mühendisliği Bölümünde ikinci sınıfta 52, üçüncü sınıfta 40, dördüncü sınıfta 22, master'da 21, doktora da ise 4 öğrenci vardı.

Boğaziçi Üniversitesi Mühendislik Fakültesi öğrencileri genellikle, üniversite yönetiminin az staj olanağı sağlamasından yakınmaktadırlar. Öğrenciler kendi olanaklarıyla staj yeri bulamadıklarından çoğunlukla ücretsiz staj yapmak durumunda kalmaktadırlar.

VATAN MÜH

VATAN MÜHENDİSLİK: BOZKURT RESİMLİ SINIFLARDA YALNIZ «ÜLKÜCÜ»LERİN GİREBİLECEĞİ SINAVLAR BAŞLIYOR

Aydınlığa Doğru okurları hatırlayacaklardır. Bu sayfada Vatan Mühendislik Yüksek Okuluyla ilgili haberlerimizde sürekli olarak devrimci öğrencilerin dersleri izleyebilmek için bulundukları girişimlerden sözedilmiş, okula girmek cür'etini gösterenlerin karşılaştıkları terör dile getirilmiştir. Bugünlerde durumda biz değişme sözkonusu değil. Vatan Mühendislik'ten elektrik bölümü öğrencisi arkadaşımız gelişmeleri şöyle özetliyor:

12 Marttan sonra okulumuzda ilk kez yapılan öğrenci temsilciliği seçimini ezici çoğunlukla devrimci öğrencilerin kazanması faşistleri çok şaşırtmıştı. 75-76 Ders yılında temsilcilik seçimlerine bir ay kala okulda terör havası estirmeye başladılar. Bir MHP karargâhı olarak kullanılan Edirnekapı öğrenci yurdunu üs yaparak, Vatan Mühendisliğe sürekli saldırılarda bulundular. Devrimci ve ilerici öğrenci kitlesini sindirmek istiyorlardı. Polisin ve okul idaresinin yardımıyla isteklerini elde ettiler.

Sonu 6'da

EMO İSTANBUL ŞUBESİ İLE ELEKTRİK MÜHENDİSLİĞİ ÖĞRENCİLERİNİN BU YILKİ ORTAK ÇALIŞMALARI PROGRAMLANIYOR

Elektrik Mühendisleri Odası İstanbul Şubesi ile İstanbul'da elektrik mühendisliği öğrenimi yapılan fakülte, akademi ve yüksek okulların elektrik mühendisliği öğrenci temsilcilerinin birlikte yürüttüğü çalışmalar yeniden başladı. Geçtiğimiz yıl belirli ilerlemeler gösteren çalışmalar, yaz döneminde, fakülte ve yüksek okulların tatile girmeleri yada kapatılmaları dolayısıyle kesintiye uğramıştı.

Ekim ayı içinde yapılan son toplantıya, İTÜ Elektrik Fakültesi, İTÜ MMF Elektrik Bölümü, İDMMA Elektrik Mühendisliği Bölümü ve Vatan Mühendislik Yüksek Okulu Elektrik Mühendisliği Bölümünden öğrenciler katıldı. Toplantıda öğrenci temsilcileri, okullarındaki son gelişmeleri özetlediler. Daha sonra önceki yıl çalışmaları gözden geçirildi. Gerçekleştirilmesi düşünülen amaçlara hangi oranda varılabildiği saptandı. Başarılamayan çalışmaların başarılamayış nedenleri üzerinde duruldu.

Önümüzdeki yıl yürütülmesi düşünülen çalışmalara ilişkin öneriler açıklandı. Özellikle, EMO İstanbul Şubesinin düzenleyeceği «Ülkemizde Elektrik Mühendisliği Öğretimi» konulu panele ilişkin öğrenci anketinin, olabildiğince, öğrenci kitlesine yaygınlaştırılması gereği vurgulandı.

Elektrik Mühendisliği öğrencilerinin staj sorununun EMO genel merkezi düzeyinde ele alındığı açıklandı.

EMO İstanbul Şubesinin düzenleyeceği panel, açık oturum, kongre gibi toplantıları elektrik mühendisliği öğrencilerinin de izleyebileceği belirtildi.

Odamız adına toplantıya katılan temsilciler, öğrencilerin yönetmeliklerle ilgili sorunlarında olsun, ekonomik ve demokratik başka taleplerinde olsun, odamızın örgütsel yapısı gözönüne alınmak kaydıyle, EMO İstanbul Şubesinin kendilerine yardımcı olacağını ifade ettiler.

Önümüzdeki dönemde elektrik mühendisliği öğrencileri için, bilgisayar program dili kursu ve ülkemizin enerji sorunu ile ilgili seminerler düzenlenmesine karar verildi. Bunlara ilişkin zamanlama ve kesin programlama yapıldığında tüm elektrik mühendisliği öğrencilerine duyuru yapılacak.

istanbul teknik üniversitesi

İTÜ'DE YENİDEN BOYKOTA GİDİLDİ

Geçen sayımızda İTÜ öğrencilerinin bazı isteklerinin gerçekleşmesi doğrultusunda boykot eylemini sürdürdüklerini bildirmiştik. Gazetemizin çıkışından sonra İ.T.Ü. senatosunun bir açıklaması oldu. Öğrencilerin, geçen sayımızda ayrıntılarıyla bildirdiğimiz isteklerine karşılık İ.T.Ü. Senatosu özetle şu açıklamayı yaptı:

— Gündüze alınan gece öğrencilerinden ihtiyacı olanlara burs ve benzeri yardımların yapılması için Senato girişimde bulunacaktır.

— Yurdun açılması için ilgili makamlara başvurulacaktır.

— Yönetmeliğin 22. maddesi, son 3 sınav hakkının, arka arkaya gelen 6 sınav döneminde kullanılabileceği biçiminde uygulanacaktır.

— İki sınav dönemi arasındaki süre 9 günden 11 güne çıkartılmış, boykotta geçen 4 hafta, dönem sonuna eklenmiştir.

Senatonun açıklaması üzerine İ.T.Ü. öğrencileri bir forum yaptılar. Forumda, Senatonun ileriye dönük sözlerini gerçekleştirmesi için belirli bir süre tanınması gerektiği, bunun için de derslere girilmesinin doğru olacağı görüşü ağırlık kazandı ve öğrenciler derslere girdiler. İki hafta, İTÜ de dersler yapıldı. Ancak 21 ekim perşembe günü İTÜ yönetim kurulu yeni bir açıklama yaptı. Bu yazılı açıklamada öğrencilere verilebilecek hakların, en geniş ölçüde verildiği ifade ediliyordu. Bildiride daha sonra özetle şöyle deniliyordu.

İTÜ Yönetim Kurulunun dağıttığı bildiriler gerekçesi yetersizliği için öğrenciler tarafından yakıldı.

Sorunlarına çözüm bekleyen İTÜ'lü öğrenciler dün yürüyüş yaptı

HÜSEYİN ÖZKAN

Sorunlarını Üniversite Yönetimine sayıklandığını one süren İstanbul Teknik Üniversitesi öğrencileri, dün öğleden sonra derslere girmemiş ve Taşkışla Binasından Taksim'e kadar süren bir yürüyüş yapmışlardır. Öğrencilerin yürüyüşüne İTÜ Yönetim Kurulunca dün sabah dağıtılan bildiri neden olmuştur. Öğrenciler bildiriyi okuyarak, daha önce çözümü için söz verilen sorunlara açıklık getirilmediği ve yönetimin kendilerini uyutma-

Yönetimi protesto eden öğrenciler, Taksim'e doğru yürürken.

(Devamı Sı 7 Sü 8 de)

— Üniversite bütçesinde öğrencilere yardım ödeneği bulunmadığı için, yönetimin yapabileceği, daha önce gündüz çalışıp gece okuyan öğrencilere öncelikle burs ve kredi verme olanağına sahip kurumlar nezdinde girişimde bulunmaktır.

Sonu 6'da

İ.D.M.M.A.

9 GÜNDE 6 KEZ KAPATILAN İDMMA'DA OLAYLARA ÇARE: 100 KİŞİLİK POLİS KARAKOLU VE KORİDORA ÇIKMA YASAĞI

İ.D.M.M.A. uzun süren bir kapatılma döneminden sonra 31 ağustosta açılmıştı. Bilindiği gibi İDMMA, «ülkücü» lerin azınlıkta olduğu bir okuldur ve bu nedenle «ülkücü» lerin hakim olmayı hedeflediği bir bölgedir. Okulun açık olduğu sıralarda bu doğrultuda çeşitli girişimler yapılmıştı.

İDMMA'dan, odamızla ilişkide olan elektrik mühendisliği öğrencisi arkadaşımız son olayları özetle şöyle anlattı:

11 Ekim pazartesi günü Akademi'ye gelen faşist ve gerici militanlar, yemekhanede öğrencilere söz atarak olay çıkarmak istediler.' Havanın gerginleşmesi üzerine katları boşaltmak için gelen polislerin yanında, biri tabanca kabzası ile başından olmak üzere, iki arkadaşımız yaralandı. Akademi 1 gün kapatıldı.

12 Ekim salı günü havanın gerginliğinden dolayı Akademi 1 gün daha kapatıldı.

13 Ekim günü hava yine gergindi. Grup halinde okula gelen faşist azınlık, güvenlikleri polis tarafından sağlanarak okul dışına çıkarıldı. Akademi yine 1 gün kapatıldı.

14 Ekim perşembe günü Akademi'ye gelen öğrenciler, katların, bircoğu dışarıdan gelen «ülkücü» ler tarafından işgal edilmiş olduğunu gördüler. Okulda 15 - 20 kadar polis vardı ve hiçbir önlem alınmamıştı. Katlara çıkan öğrencilere, faşist ve gerici militanlar taş, sopa, zincir ve taburelerle saldırdılar. Yukardan yapılan saldırıdan başka aşağıdan da polis copları ile karşılaştık. Bu arada 10 arkadaşımız yaralandı. Ağır yaralı Selâhattin Türkmen arkadaşımız Şişli Çocuk Hastanesine yatırıldı. Sonradan gelen güvenlik kuvvetleri saldırıya müdahale ettiler, iki

Sonu 6'da

i.d.m.m.a.

Başı 5'de

arkadaşımızı da alıp götürdüler. Akademi 18 ekim pazartesiye kadar tatil edildi.

18 Ekim pazartesi yünü devrimci öğrenciler okulun işgalini önlemek için erkenden geldiler. Sonradan toplu halde gelen faşist grup, içeride devrimcilerin olduğunu polisten öğrenince içeri girmedi. Derse girmek üzere okula gelen öğrencileri silâhla tehdit ettiler, okula sokmadılar. Daha sonra polis yetkilileri Akademi'nin kapatıldığını bildirdiler ve okulu boşalttılar.

19 Ekim salı günü, normal olarak 8.00 de açılan okul 7.30 da açılmış, üstleri aranmadan okula giren faşist gerici zorbalar okulu işgal etmişti. Okula girmek isteyen geniş öğrenci kitlesini polis engelledi. Bu arada görevli polisle konuşmaya giden bir arkadaşımıza komiser küfürle karışık, «korkuyorsanız okula gelmeyin» ihtarında bulundu.

Arkadan Akademinin 9 günlük sürede 6. kapatılma kararını öğrendik. Bu kez kapatma kararıyla birlikte şunları da öğrendik:

— Akademide 100 kişilik bir polis karakolu kurulmuştur.

— Öğrenciler ancak kendi katlarına çıkabileceklerdir, ders esnasında hiçbir öğrenci katında dolaşmayacaktır.

— Gece öğrencileri 16.30 dan önce içeri alınmayacak, gündüz öğrencileri de gece Akademi'ye giremeyeceklerdir.

Biz İDMMA'nın devrimci öğrencileri olarak, olaylarda taraflı davrandığı açıkça kaç kez görülen polisin sayısının fazlalaştırılarak Akademimizde daha iyi örgütlendirilmesini, gerici faşist zorbaların işine yarayacak biz olgu olarak değerlendiriyor ve protesto ediyoruz.

vatan müh.

Başı 5'de

Can güvenliğinin bulunmadığı okula devrimci, ilerici öğrenciler giremez oldu. Akademi senatosu ve okul yönetimi buna rağmen öğrenimi sürdürmekte sakınca görmedi.

2 Kasımda sınavlar başlıyor. Devrimci öğrenciler, sınavların, can güvenliğinin sağlanması koşuluyla, Akademi binasında yapılmasını talep ettiler. Ancak bu dilekçelere hiçbir karşılık verilmedi.

Vatan Mühendislik öğrencileri zorbalara hesabın sorulacağı günü bekliyorlar.

i.t.ü

Başı 5'de

— İ.T.Ü. Öğrencilerinin yurt ihtiyacı ilgili mamakamlara duyurulmuştur.

— Polis karakollarının üniversitede bulunması anayasaya aykırı değildir ve hükümetin tasarrufundadır.

Üniversite yönetimi polisin görevini üstlenemez.

İTÜ öğrencileri üniversite yönetim kurulunun bu açıklamasını önceki tavrından daha geride bir tavır olarak değerlendirdiler. M.M.F.'den ve Maden, Kimya Fakültelerinden toplu halde Rektörlüğe gidildi. Rektörün yerinde olmadığı öğrenildiğinden görüşme yapılamadı ve protesto amacıyla, üniversite yönetim kurulunun dağıttığı bildiriler yakıldı. Öğrenciler, daha sonra Taksim Atatürk anıtına kadar bir yürüyüş yaptılar.

25. Ekim pazartesi günü Maden Fakültesinde toplanan öğrenci forumunda büyük bir çoğunlukla boykot kararı alındı. Pazartesi gününden sonra İTÜ'de derslere yeniden ara verilmiş oldu.

EGE'DEN

Başı 8'de

bir açıklama yaptılar. Bilindiği gibi DGM yasasına karşı direnen Aliağa işçileri yerine, işten hiç anlamayan tek özelliği iktidarın MHP kanadına yakınlık olan kişiler alınmıştı. Mühendis ve mimar odalarının İzmir şubeleri, **işçi ve teknik elemanın alın teri ve halktan alınmış vergilerle kurulan milyonluk tesislerin, iktidarın sınıf çıkarı öyle gerektirdiği için çalıştırılmadığını ve çürümeye terkedildiğini** açıkladılar:

Yasal eylemde bulunarak üretimi durduran işçiler, rafineride bulundukları sürece tesisi sirkülasyon halinde tutarak her an üretim olanağını korumuşlardır. Ancak işveren polis zoruyle işçileri ve tüm personeli zorla dışarıya çıkarmış, işe giden diğer vardiya işçilerini yoldan çevirmiş, böylece tesisin sirkülasyonda çalışmasını durdurmuştur. Bu andan itibaren, rafinerinin çürümeğe bırakılması işverence peşinen kabul edilmiş olmaktadır. Zira sirkülasyon çalışması durdurulmuş rafineride devamlı sıcak kalması gereken ürünler, (fuel-oil, asfalt, parafin v.b.) çeşitli ekipmanlar (pompa, tank, dram, kolon v.b.) ve borular içinde donar. Bu çalışmama süresinin uzaması, tesisin ilgili ünitelerinin büyük bir kısmını kullanılamaz hale getirir. Normal atmosfer sıcaklığının altında ve üstünde çalışan likid gaz kompresör ve pompaları, bağlantıları, normal çalışma tempriminin dışına çıktığı için, çeşitli ünitelerde meydana gelen termik gerilmeler çatlamalara, bağlantı yerlerindeki gevşemelerden dolayı da gaz kaçaklarına sebep olur. Bu gaz kaçakları, havadan ağır olması nedeni ile rafineri tabanında birikerek, rafineriye yerleştirilen, rafinaj tecrübesinden de yoksun bulunan faşist militanların yapabilecekleri hatalar nedeniyle her an büyük yangınlara ve patlamalara neden olabilir. Öyleki, bu tehlike Aliağa'yı dahi tehdit edebilecek büyüklüktedir. Ayrıca termik gerilmeler sonucunda, boru larda olunerisi diğer rafinerilerin işçileriyle bile çalıştırılamaz.

İşin önemini bilen rafineride çalışan teknik elemanlar da, idareye gerekli uyarıda bulunmuşlar, ikazları göz ardı edilince bir kısmı istifa etmiş, bir kısmı da yeri dahi belli olmayan hayali rafinerilere sürülmüştür.

Yukarıdaki doğruların ışığında açıkça görülmektedirki sermaye çevreleri ve onun siyasi iktidarının iddiaları boşlukta kalmaktadır.

Gerçekten direnişte olan, ülke çıkarlarını düşünmeyen ve milyarlık tesisleri çalıştırmayan hakim sınıflar ve onların temsilcileridir.

Rafineri teknik elemanlarının yaptıkları uyarıyı, **mimar ve mühendis odaları olarak kamuoyu önünde, işin önemini kendi sınıf çıkarları açısından savsaklayan MC'ye hatırlatırız, rafinerinin kendi personelinden başkasıyla çalıştırılamayacağı gerçeğini bir kez daha vurgularız.**

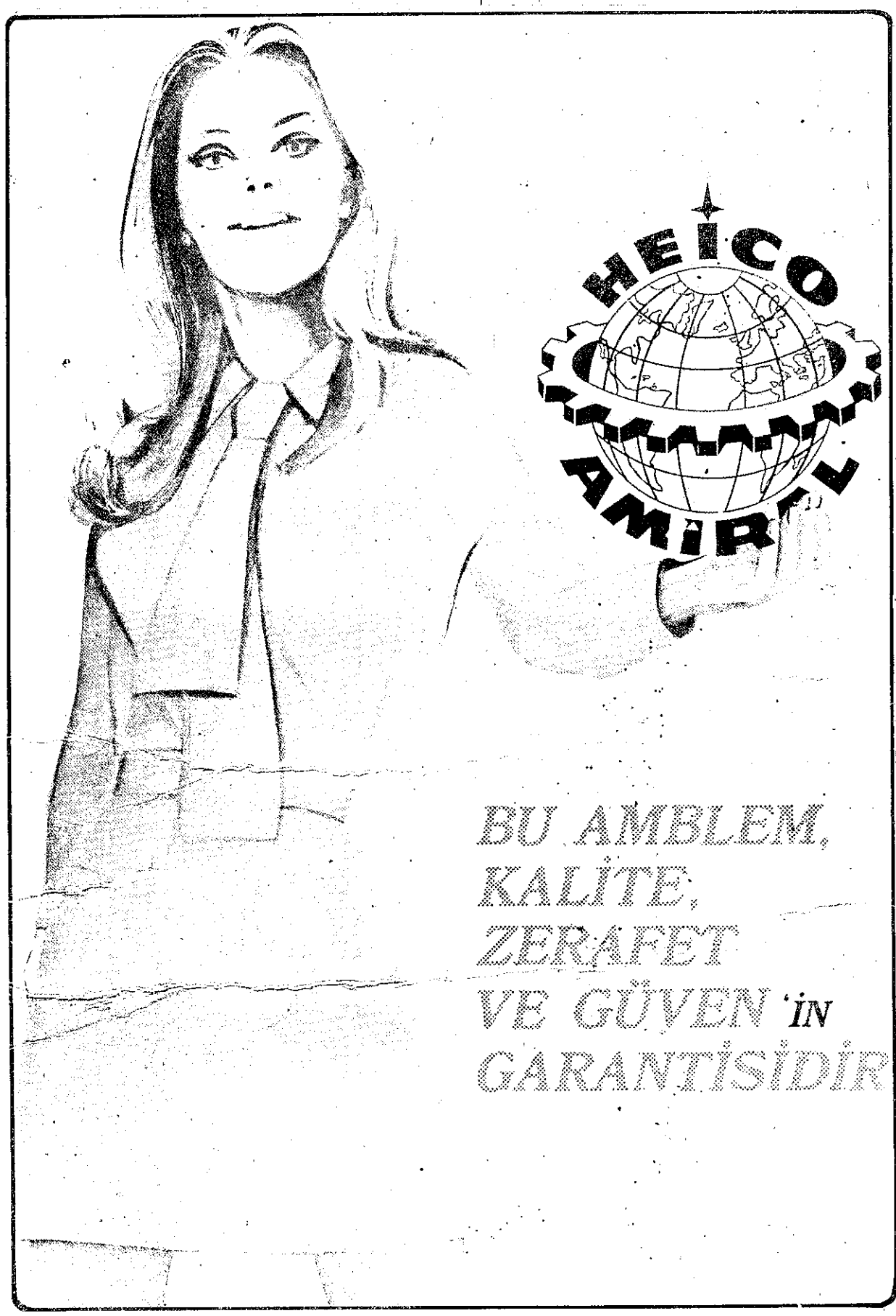

"titiz seçimin sonunda,,

Karar vermek zordur kablo seçerken.
ağdaş bilgi, emniyet, servis kolaylığı ve
TSE Türk standartlarına uygun
kalite garantisi aranır.

Kararlarınız sorumluluğunuzu da taşır.
Ve her titiz seçimin sonunda,

AN-KA tercih edilir.

an-ka kabloları
sanayi ve ticaret anonim şirketi

TSE

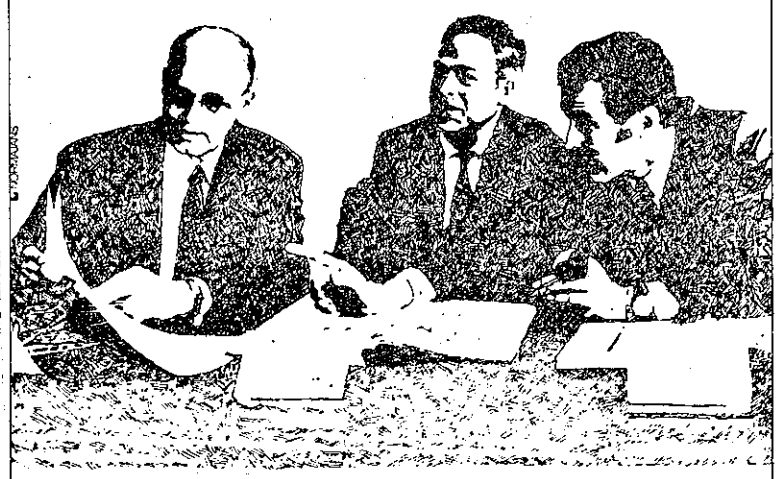

Merkez: Bankalar Şair Ziya Paşa Cad. No: 55-57 Karaköy – İSTANBUL. Tel.: 44 73 07-49 01 37 Fabrika Tel.: 25 50 98-25 50 99

Maria Hiszpanska - Neumann (1950) - Tahta Baskı (9,2 x 52 cm)

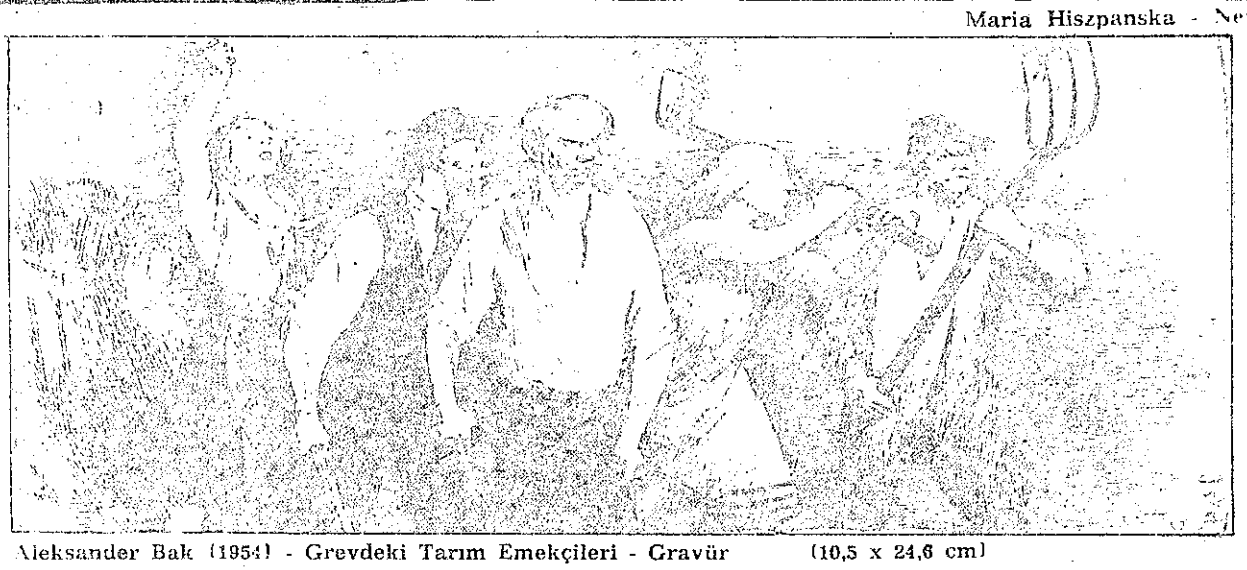

Aleksander Bak (1954) - Grevdeki Tarım Emekçileri - Gravür (10,5 x 24,6 cm)

POLONYA GRAFİK SANATLARI'NDAN SEÇMELER

Polonya'da sokaklarda dilencilerin olmaması, hiçbir kent çevresinde gecekondu bulunmaması gibi yabancıların en çok dikkatini çeken olgulardan biri de grafik sanatlarının yaygın ve aynı ölçüde başarılı oluşu.

Polonya'nın herhangi bir kentinde afişlerin asıldığı panolar, duvarlar insana her yerde grafik sergisi varmış izlenimi veriyor.

Bu sayfamızda bu konuda okurlarımıza az da olsa bir fikir verebilmek amacıyla, Polish Graphic Art adlı albumden yaptığımız seçmeleri veriyoruz.

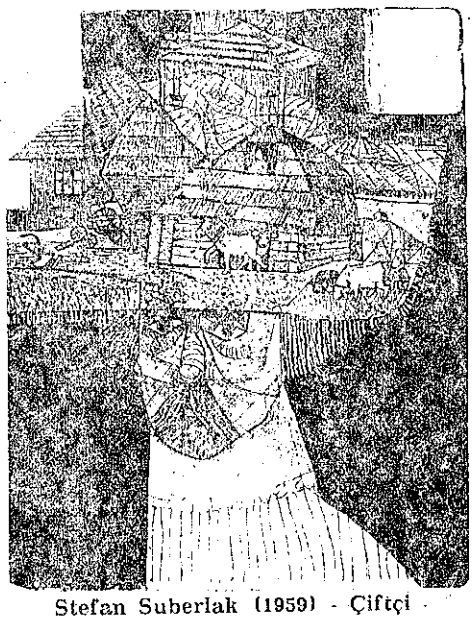

Stefan Suberlak (1959) - Çiftçi - Taş Baskı (70,6x55,2 cm)

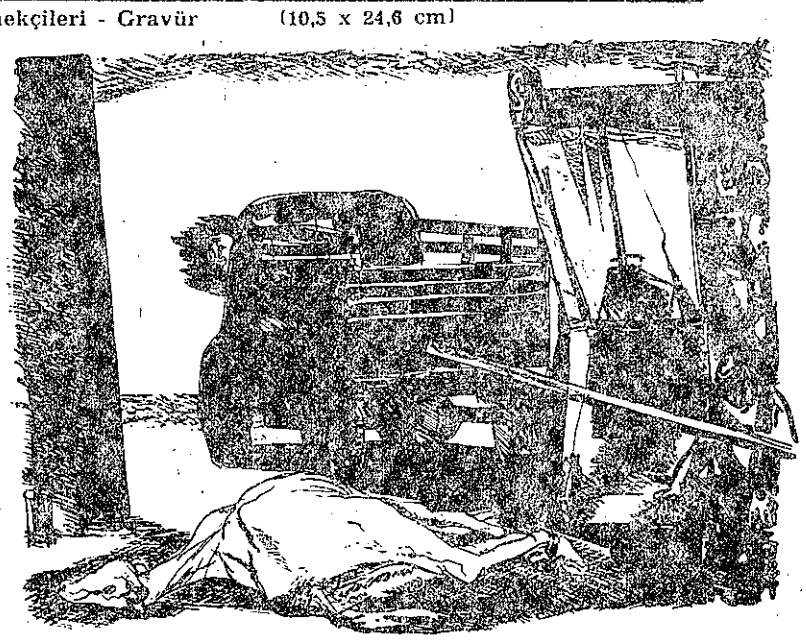

Wlodzımıerz Kunz (1953) - Beyaz At - Taş Baskı (44,8 x 60 cm)

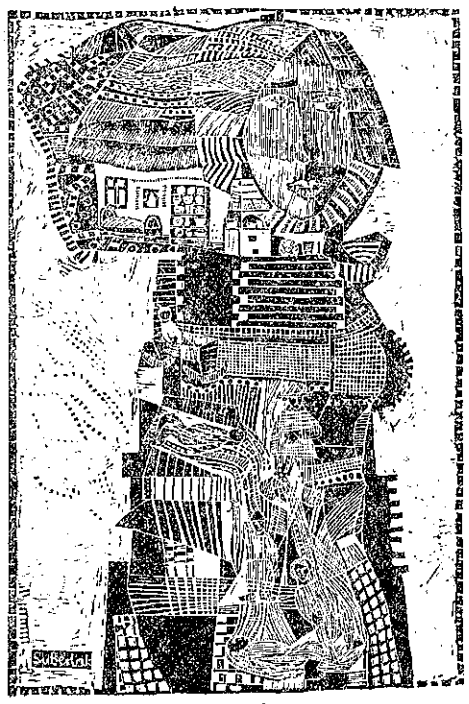

Stefan Suberlak (1960) - Çiftçinin Karısı - Muşamba Baskı (70,5 x 46 cm)

her ay bir kitap

agâh özgüç

Türk Sineması

SANSÜR DOSYASI

İNCELEME

BÜYÜK AYIP!.. SANSÜR

Ersin KAYA

Türk Sineması SANSÜR DOSYASI / Agâh Özgüç'ün İncelemesi.

Koza Yayınları Türk Yazarları Dizisi / 128 Sayfa - 15 lira

Sansür denilince, ilk akla gelen, sinemada, bir sevişme sahnesini seyrederken, filmin birden kesilivermesi, önceki sahnenin yerini, kolayca ilgi kuramayacağımız yeni bir sahnenin almasıdır,

Yada bir güzel genç kız gölde yüzecektir, soyunur... Bakarsınız filmde bir çarpı işaretleri, bir anormalliktir gider ve sonra bakarsınız ne güzel kız kalmış, ne göl... Sansür yapmıştır yapacağını.

Kafalarda sansürle ilgili kalan iz genellikle bu biçimdedir.

Toplumumuzdaki ortalama bekâr erkek gözüyle, bu sansür denilen şey, güzele, aşka düşmandır.

Ama toplumumuzdaki ortalama bekâr genç erkeklerin, babalarının ve annelerinin resmî görüşleri açısından sansür, toplumsal yaşantı için çok yararlı bizleri uçuruma, cehenneme gitmekten koruyan birşeydir.

Bazı siyasilerimiz açısından ise, kadın resimlerinin orasını burasını siyaha boyamakla tanınmak, bazı filmlere şiddetle karşı olduğunu radyodan, TV dan duyurmak, yani sansürcülük, iktidara giden yolda bir basamaktır.

Değer yargıları bu düzeyde tutulmak istenilen toplumda, sansüre karşı çıkmak ise, ahlâksızlığı savunmakla eş anlamlı olarak sunulmaktadır.

Kuşkusuz, sansüre karşı çıkanların, ahlaksızlığı savunuyormuş gibi gösterilmesi, ahlâkı meta haline getirmeye çalışanların yararınadır. Ama sansür kimin yararınadır? Bunun cevabını vermek için «Filmlerin ve Film Senaryolarının Kontrolüne Dair Nizamname»ye bakmak gerekiyor. Bu «nizamnameye» göre :

1) Herhangi bir devletin siyasî propagandasını yapan,

2) Herhangi bir ırk ve milleti tezyif eden,

3) Dost devlet ve milletlerin hislerini rencide eden,

4) Din propagandası yapan,

5) Millî rejime aykırı olan siyasî, iktisadî ve içtimaî ideoloji propagandası yapan,

6) Umumî terbiyeye ve ahlâka ve millî duygularımıza mugayir bulunan,

7) Askerlik şeref ve haysiyetini kıran ve askerlik aleyhine propaganda yapan,

8) Memleketin inzibat ve emniyeti bakımından zararlı olan,

9) Cürüm işlemeğe tahrik eden,

10) İçinde Türkiye aleyhinde propaganda vasıtası olacak sahneleri bulunan filmlerin çekimine müsade edilmez.

Görüldüğü gibi 10 maddenin yalnızca bir altıncı maddesi sansürün en çok bilinen anlamıyla ilgilidir. Öbür dokuz madde toplumsal yaşantının başka kavramlarıyla ilgilidir. Ve dokuz maddede de objektif, herkesin üzerinde birleştiği kavramlar yerine, yuvarlak, kişilerin siyasî, ideolojik yapılarına göre değişik yorumlayacakları kavramlar, ölçüt olarak alınmaktadır.

Diyelimki ülkemizin ABD tarafından sömürüldüğünü belirten, emperyalizme karşı mücadeleyi öneren, bağımsızlığı savunan bir film yaptınız. MC hükümetinin atadığı memurların çoğunlukta olduğu sansür kurulu rahatlıkla bu filmi, Rusya'nın propagandasını yapan, dost devlet ABD'nin hislerini rencide eden, millî rejime aykırı, memleketin inzibat ve emniyetine zararlı, cürüm işlemeye tahrik eden, Türkiye aleyhinde bir film diye nitelendirecek ve altı gerekçe ile film sansürde takılacaktır.

Bu konuda en küçük bir tereddüde bile yer yoktur. Çünkü başkanını İçişleri Bakanlığı'nın seçtiği beş üyeli komisyonun öbür dört üyesi de Emniyet Genel Müdürlüğü, Genel Kurmay Başkanlığı, Basın - Yayın ve Turizm Bakanlığı, Millî Eğitim Bakanlığı temsilcileridir.

Gerçekten de sansür kurulları öyle gerekçelerle filmler yasaklamıştır ki yukarıda verdiğimiz örnek bu gerçek kararların yanında çok sivri kalmaktadır.

Örneğin Aşık Veysel'in Hayatı adlı film;

— ekin boylarının kısa ve cılız oluşu,

— ziraat işlerinin çok ilkel yapılması,

— turna dansı yapan dört kızdan ikisinin çıplak ayaklı, ikisinin çarıklı oluşu yönünden sakıncalı görülmüştü.

Lütfü Ö. Akad'ın Hudutların Kanunu filmine, sansür kurulunun Kurmay Albay üyesi Jandarmaları çok pasif gördüğü için muhalef oyu vermişti. Ünlü Umut filminin red gerekçeleri arasında hocaya, güneş doğarken sabah namazı kıldırıldığı, böylece dinimizle alay edildiği de vardı. Yılmaz Güney'in Ağıt filmi ise Zahit bizi tan eyleme türküsü çıkarılmak kaydıyle sansürden geçebilmişti.

Örnekleri çoğaltmak mümkün...

Bu dehşetli nizamnameye, bu ahlâk düşkünü iktidara rağmen, yerli filmlerin giderek «aile içinde anılamayacak» adlarla çevrilir olması, cinsel duyguların Yeşilçam sinemasının başta gelen malzemesi biçimine dönüşmesi sansürün neye karşı olmadığını anlatmıyor mu?

Agâh Özgüç'ün incelemesi, sansürü sergilemesi yönünden ilginç.

KISA HABERLER

İŞ ARAYAN ELEKTRİK MÜHENDİSLERİ VE ELEKTRİK MÜHENDİSİ ARAYAN KURULUŞLARA DUYURU

Gazetemiz önümüzdeki sayıdan başlayarak, iş arayan elektrik mühendislerine yardımcı olmak üzere ücretsiz duyuru yayınlayacaktır.

Elektrik mühendisi arayan kuruluşlar, istedikleri nitelikleri (öğrenim, yaş, yabancı dil, tecrübe), ödeyebilecekleri ücreti ve başvurma adres ve telefon numarasını Aydınlığa Doğru'ya bildirdikleri takdirde bu bilgiler gazetemizde yer alacaktır.

Öte yandan iş arayan elektrik mühendislerinin kendi niteliklerini (bitirdikleri okul, bildikleri yabancı dil, tecrübe, askerlik), talep ettikleri ücreti ve adres ve telefonlarını da gazetemizde yayımlayacağız.

İlgilenler : Aydınlığa Doğru
EMO İstanbul Şubesi
Cumhuriyet Cad. 283/2 HARBİYE-İSTANBUL
adresine başvurmalıdırlar.

üyelerimizden

Üyemiz Sayın Aygün İlhan üyelerimizden Sayın Ali Sina Kumcuoğlu ile 13. Ekim. 1976 çarşamba günü Beşiktaş Evlendirme Dairesinde evlendiler.

Kumcuoğlu ailesine mutluluklar dileriz,

TMMOB TELEFON BAŞMÜDÜRLÜĞÜ İŞYERİ TEMSİLCİLİĞİ ÇALIŞMALARI

Yaz dönemi boyunca çalışmalarına ara veren PTT İstanbul Telefon Başmüdürlüğü TMMOB işyeri temsilciliği çalışmaları yeniden başladı. Telefon Başmüdürlüğü mühendisleri geçtiğimiz ekim ayının başında eşleriyle birlikte yemek yediler 5 ekim günü de, Şebeke Bakım Başmühendisliğine ilişkin sorunlarla kendi genel sorunlarını görüştüler. Toplantıda Başmüdürlüğe, işyeri temsilcileri, odamız üyesi Selçuk Esen ile Şengül Aygen imzalarıyla verilen dilekçe tartışıldı. Dilekçede, PTT mühendislerine sağlanan, çalışma saatleri dışındaki yabancı dil kursunun verimsizliği belirtiliyor, buna karşılık bir kısım kamu iktisadi kuruluşlarında olduğu gibi, tam gün, ama zorunlu hizmet karşılığı kurs düzenlenmesi öneriliyordu.

Selçuk Esen ile Sengül Aygen'in dilekçelerinde, yan ödemelerle ilgili uygulama da eleştiriliyordu. Mühendislere, kararnamenin öngördüğü teminindeki güçlük zamlarının 100'er puan eksiğiyle verilmesi, askerlikte geçen sürenin gözönüne alınmamasının getirdiği adaletsizlik ortaya konularak, Telefon Başmüdürlüğünün PTT Genel Müdürlüğü içinde öncülük yapması isteniliyordu.

Gazetemiz baskıya girerken, dilekçeye cevap verildiğine ilişkin bir haber, henüz bize ulaşmamıştı.

İTÜ ELEKTRİK FAKÜLTESİ 1961 MEZUNLARI TOPLANIYOR

İTÜ Elektrik Fakültesi 1961 yılı mezunları 6 Kasım günü biraya gelerek 15. mezuniyet yıldönümlerini kutlayacaklar.

Bu konuda organizasyonu ÖNEL AKDİK yapıyor. İlgilenenler kendisini 66 51 12 nolu telefondan arayarak bilgi edinebilirler.

EMO TEMSİLCİLİKLER TOPLANTISI 13 KASIM GÜNÜ YAPILIYOR

Elektrik Mühendisleri Odası'nın Türkiye'deki 35 temsilcisi 13 Kasım günü Ankara'da toplanıyor. Toplantıya EMO merkez ve şube yönetim kurulları temsilcileri de katılacak.

Temsilcilik çalışmalarının daha verimli sürdürülmesi amacıyle yapılacak toplantıda, temsilciliklerin şube ve merkezle ilişkileri, vize uygulaması ve ortaya çıkan sorunlar, temsilciliklerin mali ve idari raporları, temsilcilik çalışma programları, Ankara şubesi ve genel kurul çalışmaları, temsilciliklerin yerel sorunları, temsilci yardımcılığı konusu ve demokratik kitle örgütleriyle ve öbür oda temsilcileriyle ilişkiler gündem maddelerini oluşturuyor.

TÜM ODALARIN MERKEZ VE ŞUBE YÖNETİM KURULLARI TOPLANIYOR

TMMOB'ye bağlı tüm mühendis ve mimar odalarının merkez ve şube yönetim kurulları 6 kasım cumartesi günü saat 10.00 da TMMOB salonunda ortak olarak toplanıyorlar.

Toplantıda TMMOB 21. dönem çalışma programı ve uygulaması gözden geçirilecek, demokratik kuruluşlarla TMMOB'nin ilişkileri ele alınacak ve önümüzdeki oda şube ve merkez genel kurullarıyla ilgili görüşme yapılacak.

TÜTED ve MMOİKK LOKALİNİN YERİ DEĞİŞTİ

TÜTED İstanbul Şubesi ile Mühendis ve Mimar Odaları İstanbul Koordinasyon Kurulu'nun birlikte kullandıkları İstiklâl Caddesi, Lâvr Apartmanı No: 146/4 deki lokal boşaltılmıştır.

TÜTED ve MMOİKK'nun yeni lokali Taksim'de, Abdülhak Hamid Caddesi 25 sayılı Biren Apartmanının 5. katındadır.

EGE'DEN HABERLER

İZMİR'DE DEMOKRATİK KURULUŞLAR «ANTİ-DEMOKRATİK BASKILAR VE DGM» KONULU ORTAK BİR TOPLANTI YAPTILAR.

Ülkemiz yöneticilerinin son günlerde çalışan kitlelere uyguladıkları anti-demokratik baskıları ve terörü anlatmak amacıyla, aralarında Odamızın da bulunduğu İzmir'de Şubeleri bulunan demokratik kitle örgütleri 16 Ekim cumartesi günü Fuar-Ekici-Över'de ortak bir kapalı salon toplantısı düzenlediler. İlgiyle izlenen toplantıya konuşmacı olarak TMMOB Başkanı Teoman ÖZTÜRK, TÜTED Başkanı Aykut GÖKER, TÖB-DER Başkanı Gültekin GAZİOĞLU, TÜM-DER Başkanı Erhan TEZGÖR, Halkevleri Başkanı Ahmet YILDIZ ve Çağdaş Hukukçular Derneği İzmir Şubesinden Gültekin K. ŞEHSUVARLI katıldılar. Kapalı Salon toplantısıyla ilgili ayrıntılı haber TMMOB Birlik Haberlerinde çıkacaktır.

SEÇİMLERE, BASKI ORTAMINDA GİDİLMESİ İSTENİLİYOR»

İzmir'deki beş mühendis ve mimar odası, TÜM-DER ve İlerici Kadınlar Derneği İzmir Şubesi ile birlikte, TÖB-DER'i kapatan, Vedat Dalokay'ı görevden alan MC iktidarını kınadılar, iktidarın amacının seçimlere baskı ortamında gitmek olduğunu savundular:

Demokratik haklarını kullanan kurum ve kişiler üzerindeki baskı ve terör gün geçtikçe artıyor.

Fabrikalarda işçilere saldırılıyor, öğrenciler yurtlarından atılıyor, demokratik kuruluşlarda aramalar yapılıyor. Ve kapatılıyor. Yoğunlaşan baskı ve terörün hızlı bir faşist tırmanışa geçmesinin altındaki gerçekler çok açıktır.

Amaç,

Sıkı yönetimsiz sıkıyönetim demek olan DGM lere karşı oluşan demokratik muhalefeti kırmak ve sıkıyönetime gerekçeler hazırlamak,

Tüm örgütlenme ve sendikal özgürlükleri kısıtlamak, ücretleri dondurmak, taban fiyatlarını çıkarlarına uygun biçimde saptamak,

Önümüzdeki seçimleri, baskı ortamında yaparak, gerici-faşist yönetimlerini sürdürmektir.

12 Mart döneminde anayasa değişikliği ile sendikalaşma hakları ellerinden alınan öğretmenlerin, demokratik kitle örgütü olan, ekonomik, sosyal ve kültürel mücadelelerini veren, demokrasi ve bağımsızlık mücadelesinde halkımızın yanında yer alan TÖB-DER in Anayasa ve hukuk kurallarına aykırı gerekçeler öne sürerek valilik emriyle faaliyetten men edilmesi, bir dizi örgütün aranması,

TÜMÖD'un aynı biçimde faaliyetten men edilerek, tüm öğretim görevlilerinin örgütlenme özgürlüklerinin ellerinden alınması

Ankara halkının oyları ile işbaşına getirilmiş ve halktan yana tüm girişimleri MC tarafından engellenen ilerici Belediye Başkanı üyemiz Vedat Dalokay'ın görevden alınışı,

Baskı ve terörün son kanıtlarıdır.

Tüm bu girişimlerin özünde, emperyalizm ve yerli işbirlikçilerinin son çırpınışları yatmaktadır. Fakat tarih göstermiştirki bu çabalar boşunadır ve zafer emekçi halkımızın olacaktır.

«NÜFUSUMUZUN % 40'I ELEKTRİK ENERJİSİNDEN YARARLANABİLİYOR»

EMO İzmir Şubesi İzmir'deki öbür mühendis ve mimar odaları şubeleri ile basına ortak bir açıklama yaptılar:

Türkiyede nufusun ancak %40'ı elektrik enerjisinden yararlanmakta %60'ı ise karanlıktadır. Buna karşın teşvik tedbirlerinden, vergi indirimi, gümrük muafiyeti ve kredi olanaklarından yararlandırılanlar üretilen enerjinin %77 sini tüketmektedirler. İşte bu kesim önce çıkarları uğruna plânı ve plân içinde enerji politikasını çarptırmışlar ve yatırımları geciktirmişlerdir. Keban'daki 4 yıllık geçikme ve meydana gelen olayları kamu oyu yakından bilmektedir. Bunun gibi doğal kaynaklarımıza dayalı Seyitömer I, II 1971 yılında üretime geçecekken 1974 de çalışmaya başlayabilmiş' Oymapınar 1972, Seyitömer III 1973 de ve Tunçbilek III 1974 de üretime başlayamamışlardır.

İşte bütün bunları bilenler, bilmemezlikten gelerek kısıtlamaların ve kesilmelerin somutlaşmasına kadar susmakta ve sonra «Olmayan enerji en pahalı enerjidir» diye bağırarak, kolay ama en pahalı, kendi çıkarlarına uygun ama halkımız çıkarlarına ters olan petrole dayalı enerji üretimini önermektedirler. İşte Sermayenin bu talepleri ülkemizi genel enerji ve elektrik enerjisi politikasında dışa bağımlı kılmıştır. 1963 yılında petrole dayalı enerji üretimi %8 dolaylarında iken 1973 de %50 ye ulaşmıştır. Buna rağmen Aliağa'da iki ünitesi 1975 eylülünde ve diğer ikisi (ki bu iki ünitenin Gemlik'e tesis edilmesi ve 1974 yılında üretime geçmesi planlanmıştı) ağustos 1976 da olmak üzere 4×30 MV'lık bir güç, motorine dayalı olarak enerji üretimine katılmıştır. Halbuki motorine dayalı üretimde yakıta ödenen para, elektrik enerjisini üretmek üzere tüm yakıta ödenen paranın %25 i iken, motorinle üretilen enerji yakıtla elde edilen tüm enerjinin ancak %4 ü dür. İşte Sermaye sınıfının elde ettiği sonuç budur. Yukarıda belirttiğimiz koşullarla gaz türbinleri tesis etmek övünülecek değil utanılacak bir husustur.

«ALİAĞA RAFİNESİ İKTİDARIN SINIF ÇIKARLARI İÇİN ÇÜRÜMEYE TERKEDİLİRKEN, TEKNİK ELEMANLAR HAYALÎ RAFİNERİLERE SÜRÜLÜYOR»

Elektrik, İnşaat, Makina, Kimya, Ziraat Mühendisleri Odaları ile Mimarlar Odası İzmiz şubeleri basına ve kamuoyuna Aliağa rafinerisi ile ilgili önemli

Sonu 6'da

karaköy ulaşım düzenlemesi

Başı 3'de

kiye bölen bordür yapımına başlanmış, yapım sırasında ortaya çıkan trafik sıkışıklığı tepkilerin doğmasına neden olmuş tu.

Tartışmalarda, Tophane'den 3 iz ile gelen araçların köprü'den yine 3 iz ile boşalacağı, dolayısıyle eskiye oranla zaman açısından, ulaşımda bir gecikmenin olamayacağı savunuldu. Olanaklı ise, kaldırımlar daraltılarak Karaköy'e gelişin 4 ize çıkarılması önerildi.

Rıhtım caddesinin, şimdilik tüm taşıtlara değil, yalnızca dolmuşlara ve özel araçlara kapatılması, kamu araçlarına açık tutulması, aşamalı olarak daha sonra da tüm araçlara kapatılması öne sürüldü. Ancak buna karşı görüş olarak, değişikliği istemeyen trafik polisinin, kamu taşıtlarının geçtiği caddeye dolmuş ve özel otomobilleri de bırakacağı ifade edildi.

Karaköy'den, Kemeraltı Caddesi üzerinden gelip Galata Vergi Dairesi önünden Kat Otoparkına gidecek araçların, Kemeraltı Caddesindeki kavşakta sıkışmaya yol açabileceği, ama buna bir çözüm bulmanın imkânsızlığı belirtildi.

Alt ve üst geçitlerin kesinlikle çözüme yardımcı olmayacağında görüş birliğine varıldı.

Karaköye geliş yönündeki ikinci Tophane otobüs durağının kaldırılması istendi.

Projenin genellikle olumlu olduğu, denenmesinin mutlaka gerekliliği toplantıya tüm katılanların birleştiği bir görüş oldu.

İstanbul Belediyesi, daha sonra, toplantıda alınan kararlar doğrultusunda, projede değişiklikler yaptı.

türkiye'de geliştirilen

Başı 3'de

İDMMA, Hacettepe Üniversitesi, ADMMA Elektrik Fakülte ve Bölümleri ile Ege Üniversitesi Elektronik Hesap Merkezine birer yazı yazılarak, her kuruluşta öğretim üyeleri ve öğrenciler tarafından geliştirilen programlara ilişkin bilgi istendi.

E.M.O. yayın organları aracılığıyle üyelerimize duyurulmak amacıyle bu girişimde bulunulduğunun belirtildiği yazıda, kuruluşlardan, geliştirilen programlarla ilgili olarak aşağıdaki bilgiler istenildi:

Programın adı, kullanım alanları, programın yazıldığı bilgisayar dili, çalışabileceği bilgisayarın model, bellek ve çevre ünite gerekleri, programın kısa bir tanıtımı programdan yararlanma olanak ve yöntemleri.

T.M.M.O.B. ELEKTRİK MÜHENDİSLERİ ODASI İSTANBUL ŞUBESİ ADINA SAHİBİ: YÜKSEL BİRDAL/SORUMLU YAZI İŞLERİ YÖNETMENİ: ERSİN KAYA/YAZIŞMA ADRESİ: EMO İSTANBUL ŞUBESİ CUMHURIYET CAD 283 KAT 2 HARBİYE İSTANBUL TELEFON: 48 50 52 EMO ÜYELERİNE ÜCRETSİZ GÖNDERİLİR /AYLIK, MESL... ...YIN ORGANIDIR/DİZGİ: KARDEŞ MATBAASI/BA...KI Eğitim OFSET/İLAN FİYATI: santimi 25 TL.

Son Baskı Tarihi: 2.11.1976